# הארץ

75 אג' יום א' כ"ט בסיון תשמ"ו, 6 ביולי 1986 VOL. 68/20422 JULY. 6 1986
(כולל מע"מ ובאילת 65 אג')



זקוק דחוף למודעה?
מודפון
לשירותך 24 שעות ביממה
03-38 38 38
לבעלי כרטיסי אשראי בלבד


# הבוקר ניסיון למצוא נוסחה מוסכמת לפתיחת מו"מ בין האחיות למעסיקים

עם פתיחת המו"מ תסתיים השביתה ★ האחיות: לא נשוב לעבודה עד שיובהר שהמו"מ יתנהל על נושאים ייחודיים, כולל שכר ★ מאמינות שהשביתה תסתיים בצהריים

מאת מיכאל גרטי ויהודית וינקלר
סופרי "הארץ"

יו"ר האגף לאיגוד מקצועי בהס' תדרות יכנס היום את כל הצדדים המעורבים בשביתת האחיות במגמה להתחיל במו"מ ולהביא לסיום השביתה עוד היום.

ההחלטה על כינוס הצדדים, ובהם נציגי ההסתדרות, משרד הבריאות, הממונה על השכר באוצר ומטה השביתה של האחיות, התקבלה אמש לאחר פגישה ממושכת בין מנ' היגות שביתת האחיות לבין מזכ"ל ההסתדרות, ישראל קיסר, יו"ר האגף לאיגוד מקצועי, חיים הבר' פלד. בפגישה סוכם כי יו"ר האגף לאיגוד מקצועי ילווה את המו"מ מטעם ההסתדרות — וכי עם תחילתו של מו"מ עם המעסיקים תסתיים השביתה. אך קודם עדיין דנים במציאת נוסחה שתהיה מקובלת על כל הצדדים ותאפשר פתיחות המו"מ. במטה השביתה הדגישו אמש כי האחיות לא ישובו לעבודה, עד שיובהר כי המו"מ יתנהל על כל הנושאים הייחודיים לעבודת האחיות בבתי־החולים — ובכלל זה שכר האחיות. עם זאת אמרו כי הן מאמינות ומקוות שהבוקר תימצא נוסחה מוסכמת שתאפשר את פתיחות המו"מ וכי בצהריים תסתיים השביתה.

במשך השבת התנהלו מגעים בלתי רשמיים בין כל הצדדים לסיכ' סוך האחיות בניסיון להגיע לניסוח של מסמך שיאפשר את תחילת המו"מ וחידוש עבודת האחיות בבתי־החולים.

(סוף בעמוד 2 טור 7)

## בשל שביתת האחיות הנכנסת ליומה ה־14

# עשרות חולי נפש שוחררו מבתי"ח; חלק הוחזר לאחר נסיון התאבדות

משרד הבריאות: לא ידוע על מקרי התאבדות בבתי"ח הפסיכיאטרים

מאת איתן רבין
סופר "הארץ"

שביתת האחיות הנכנסת היום ליומה ה־14, גבתה מחיר כבד גם בקרב החולים הפסיכיאטרים. באזור הדרום שוחררו עשרות חולי נפש מבתי־החולים ללא הוראה מוסכמת מרופא. החולים — מקרים קשים בחלקם — שולחו לבתיהם ונודע כי לפחות במספר מקרים היו ניסיונות התאבדות של החולים, אך בגס הם לא הסתיימו במוות. אותם חולים שניסו להתאבד אושפזו בחזרה בבתי־החולים.

לסופר "הארץ" נודע כי בבית־חולים מסויים שוחררו לפחות 50 אחוז מהחולים המטופלים מדי־כאון נפשי וסכיזופרניה, שאסור היה לשחררם. מקור רפואי בבית־ספר אמש כי חלק מהחולים יחזרו לבית־החולים במצב קשה, ועתה נדרש לאשפזם במחלקות לתקופות ארוכות מאוד, הגם שהיה יכול להימנע אם הם לא היו משתחררים ואם לא היתה פורצת שביתת האחיות.

אותו מקור ציין כי מדובר בחולים מסוכנים לציבור, שלא ניתן יהיה לצפות את תגובתם.

**משרד הבריאות: לא ידוע על התאבדויות**

(עתי"ם). ממשרד הבריאות נמסר בתגובה כי על פי הדיווחים השוטפים המגיעים למשרד הבריאות, לא ידוע עד עתה על שום מקרה התאבדות בבתי־החולים הפסיכיאטריים ולא על העדרות או בריחה של חולי נפש במהלך שביתת האחיות. דברים אלה אמר ממלא־מקום ראש שירותי בריאות־הנפש במשרד הבריאות, ד"ר רוברטו מסטר, בתגובה לידיעות שהתפרסמו באמצעי התקשורת.

# השירות הלאומי של בנות דתיות מאשים: האחיות דוחות מתנדבות

דוברת מטה השביתה: אין מדיניות כזאת, העניין ייבדק

מאת נדב שרגאי
סופר "הארץ"

"האגודה להתנדבות בע"מ", שהיא השירות הלאומי המתנדב של בנות דתיות, מאשימה את האחיות בבתי־החולים אסף הרופא, צפת, וולפסון, איכילוב ותל־השומר, כי הן דוחות מתנדבות דתיות, ששלחה האגודה כדי לתגבר את 500 הבנות הדתיות הקבועות, המשרתות כשירות לאומי בבתי־החולים.

בימי שיגרה מפעילה האגודה כ־500 בנות בבתי־חולים בתחומי סיעוד שונים. עקב שביתת האחיות, והלחץ שנוצר במחלקות, הקצתה האגודה עוד 1000 בנות דתיות, העובדות בשעות הבוקר במסגרת השירות הלאומי בשיכונים אחרים, לעבודה בשעות אחר־הצהריים ועד השעה 21.00.

יו"ר האגודה להתנדבות בע"מ, רב פרומן, אמר אתמול ל"הארץ", כי בבתי־חולים לא מעטים שולחות האחיות את המתנדבות לביתן, ואוסרות עליהן להסתובב במחלקות.

מיכאל גרטי, סופר "הארץ" לענייני בריאות, מוסר: דוברת מטה השביתה בבית־החולים בי' לינסון אמרה אמש בתשובה לשאלת "הארץ", כי בעקרון — מטה השביתה לא מנע את פעילות המתנדבים. באשר לטענות בדבר היחס למתנדבות בבתי־החולים וולפסון, תל־השומר, זיו, איכילוב ואסף הרופא, מסרה הדוברת, כי העניין ייבדק בידי מטה השביתה.

זיקוקין דינור מאירים את שמי ניו־יורק, בחגיגות ארבעה ביולי שלשום. (תצלום: איפי)

# נצחון לישראל באליפות העולם בכדורסל בספרד

מאת מיכאל [illegible]

אל פרול (מיוחד ל"הארץ"). נבחרת הכדורסל של ישראל זכתה אמש בניצחון חשוב, 84—79 (46—38), על אורוגוואי, בפתיחת משחקי אליפות העולם בכדורסל.

ישראל הוליכה בכל שלבי המערכה הראשונה, תודות למשחק טוב של חן ליפין, האורח לאוסף ולאמן מרסר. הישראלים הוליכו כבר ביתרון של 11 נקודות, אך נתפסו לחולשה בלתי מובנת ואורוגוואי ניצלה זאת כדי להוליך 59—53. התאוששות של לאוסף ועדי גורדון החזירה לנבחרת הישראלית את יתרונה, אותו לא שמטה עד לסיום, למרות יציאתו של מרסר בחמש עבירות.

היום תשחק ישראל מול נבחרתה של אנגולה.

## בעקבות סכסוך פנימי חריף בהנהגת פתח

# המועצה דחתה התפטרות ערפאת מראשות הוועד הפועל של פתח

מאת סופר "הארץ"
לעניינים ערביים

סכסוך פנימי חריף נמשך זה שלושה שבועות בהנהגת פתח ובמהלכו התפטר ערפאת מראשות הוועד הפועל של אש"ף. המועצה המהפכנית של הארגון דחתה את ההתפטרות.

מקורות ערביים בלונדון, ובכללם השבועון הסעודי "אל־מג'לה", אומרים, כי העימות פרץ על רקע הדיונים עם ירדן והמשך דרכו של ארגון פתח, תהליך קבלת ההחלטות וגורל היחידות שיצאו מלבנון ב־1982 וחלקן נמצאות בתהליך התפרקות. העימות טרם הוכרע ומצפים לכינוס המועצה המהפכנית של פתח במ' הגית החודש בתוניס. באותו כינוס יידונו הצעות בזכות השיבה לשיטת הפעילות המחתרתית, תוך פיזור המסגרות הצבאיות הגלויות. אחדים מראשי פתח תובעים לנקוט צעדים נגד משטרים ערביים "המתערבים בעניינים הפנימיים של אש"ף".

ראש תנועת התיקונים בפתח, אבו אל־זעים, הפועל ברבת־עמון, מסר אמש, כי בישיבות הנהגת פתח האחרונות בתוניס פרץ עימות קשה בין ערפאת וסגנו אבו־ג'יהאד מזה, לבין אבו־איאד ופארוק קדומי מזה, על הבעיות המרכזיות המעסיקות את אש"ף כיום, לרבות מלחמת המחנות במערב ביירות.

**קומנדו סורי בביירות**

דמשק הבהירה אמש, כי סוריה אינה זקוקה לאישור מגורם חיצוני כלשהו, כדי לסייע לכוחות הסדירים הלבנוניים להשליט סדר במערב ביירות. ההודעה שנמסרה ברדיו דמשק באה על רקע כניסת כ־300 חיילי קומנדו סוריים למערב ביירות, בימים האחרונים. הם התפרסו עם יחידות החטיבה השישית של צבא לבנון והכוחות הדרוזיים, המפקחים על הפסקת האש במערב העיר, ועל הכביש הדרומי מדרך החוף לביירות.

כניסת החיילים הסוריים נת' אפשרה בסיוע קציני המודיעין הס' משקיפים הסוריים הפועלים במערב ביירות בשבועות האחרונים.

העיתון הביירותי "אל־נהאר" מסר אתמול, כי שגרירי שלוש מדינות הגוש הקומוניסטי בביירות ביקרו בשבוע שעבר במשך ארבעה ימים בדרום לבנון והיו אורחי מפקדת יוניפי"ל בנאקורה. לדברי העתון, קשור הביקור באפשרות הצטרפות יחידות מהגוש הקומוניסטי ליוני' פי"ל, לקראת חידוש המנדאט שלה, במהלך חודש זה.

**מובארק: ישות פלשתינית קשורה עם ירדן**

הנשיא מובארק אמר בסוף השבוע בראיון ל"אל־אהראם", כי מצרים תומכת בכינון ישות פלשתינית הקשורה עם ירדן במסגרת איחוד קונפדראלי. עוד ציין, כי שיגר איגרת לערפאת בה הבהיר, כי מצרים לא תפעל בנפרד מירדן בעניין הפלשתיני וכי אינה נוקטת הפרדה בין הגדה המערבית לבין רצועת עזה.

הסולטאן קאבוס בן־סעיד סולטאן עומאן בא אתמול לעקבה לשיחות עם המלך חוסין ומשם ייצא למצרים.

## תעלומת מותו של יוסף איזראלוב פוענחה ע"י משטרת ת"א

# אשת נהג דן חשודה בסימום בעלה בתוך מכוניתם ובדרדורה לירקון

הרקע לרצח, לדעת המשטרה, רצונה של האשה להשתלט על רכוש בעלה ★ לפי החשד, האשה הגיעה לארץ מחו"ל בתעודות מזוייפות ועזבה בחשאי לאחר הרצח

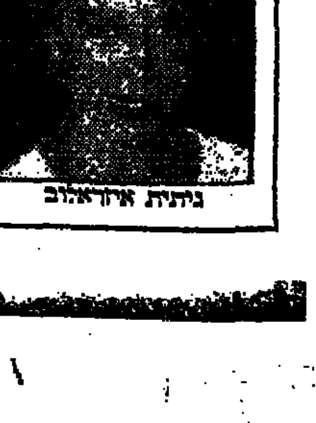

גיתית איזראלוב

מאת ראובן שפירא
סופר "הארץ"

תעלומת מותו של נהג דן, יוסף איזראלוב (53), שגופתו נמצאה לפני כחצי שנה בתוך מכוניתו השקועה באגם בפארק הירקון בתל־אביב, נחקרה על ידי חוקרי משטרת תל־אביב ומרחב דן. לפי חשד החוקרים — סומם איזראלוב על ידי אשתו, גיתית, בעת שישבו במכונית ה"פיג'ו" הישנה של איזראלוב ליד האגם בפארק, ואחר כך דירדרה האשה את המכונית, כשאיזראלוב במושב האחורי — והטביעה אותה יחד עם בעלה בתוך האגם.

הרקע לרצח הוא, לדעת המשטרה, רצונה של האשה (37) להשתלט על רכושו וכספו הרב של בעלה, לו נישאה שנתיים בלבד לפני הרצח. הרצח בוצע בעיצומם של הליכי גירושין בין בני הזוג. למרות מותו של איזר' אלוב עמד להתקיים דיון בעניין

(סוף בעמוד 2 טור 5)

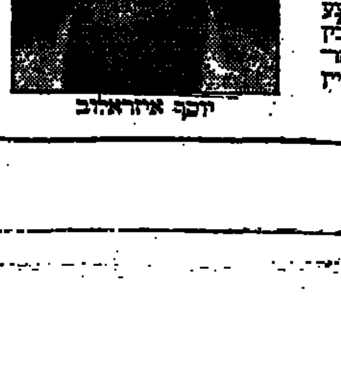

יוסף איזראלוב

# מקהלות מדרא"פ ישתתפו בזימריה בהמלצת שמיר

משרד החוץ יתעלם מנשיא בופוטוצאנה שילווה להקתו

מאת עקיבא אלדר
סופרו המדיני של "הארץ"

מקהלה דרום־אפריקאית לבנה ומקהלה שחורה ממדינת החסות בופוטוצאנה יופיעו בישראל, והתזמורת הקאמרית תצא לסיבוב הופעות בדרום־אפריקה. זאת בהמלצתו של שר החוץ, יצחק שמיר.

המקהלות ישתתפו במופעי הזימריה ה־14, שייפתחו בשבוע הבא בבית בדל. גורמים בכירים במשרד החוץ ביקשו ממארגני הזימריה להצניע את הופעת להקת הנערים על טהרת הגזע הלבן, ובעיקר את המקהלה ממדינת החסות, שכל מדינות המערב, לרבות ישראל, אינן מכירות בה.

נודע כי בין מלווי המקהלה מבופוטוצאנה, יהיה גם נשיא המדינה, שמונה מטעם ממשלת הלבנים בדרום־אפריקה. על פי בקשת משרד החוץ, לא ייהנה הנשיא האורח מיחס מיוחד. משרד החוץ עצמו יתעלם מהנשיא האורח ואיש לא יקבל את פניו בנמל התעופה.

מארגני הזימריה פנו לשמיר בטרם נענו לפנייתן של המקהלות מדרום־אפריקה וממדינת החסות שלה. שמיר הגיב בחיוב, ולדברי מנהלת הזימריה, אסתר הרליץ, הוחלט כי אין מקום לערב מוסיקה ופוליטיקה. נודע כי בעקבות פניות של ראשי הקהילה היהודית בדרום־אפריקה, המליץ שמיר גם על יציאת התזמורת הקאמרית הישראלית לסיבוב הופעות בדרום־אפריקה.

בקרוב יגיע ארצה סגן שר החוץ הדרום־אפריקאי לביקור שהוגדר פרטי. סגן שר החוץ, ח"כ רוני מילוא, יארח אותו לסעודת צהרים, אך הוחלט כי איש מהשרים לא ייוועד עם האורח, וכי לא יקיימו עמו שיחות עבודה במשרד החוץ, למעט פגישה עם המפקח הכללי של המשרד.

# חיזבאללה הפעיל טילים נגד טנקים מדגם סאגר נגד צד"ל

מאת ראובן פדהצור
סופרו הצבאי של "הארץ"

לאחרונה הפעיל ארגון חיזבאללה טילים נגד טנקים מדגם סאגר נגד טנקים של צד"ל בגיזרה המזרחית של רצועת הביטחון בדרום לבנון.

הפעלת טילים אלה בידי הארגון השיעי מהווה שינוי מהותי בסוג אמצעי הלחימה המופעלים נגד צד"ל. טילים נגד טנקים אלה, שגרמו לפגיעות קשות בטנקים של צה"ל במלחמת יום הכיפורים, וב' מידה מסויימת גם במלחמת לבנון, הם מתוצרת מזרחית. עדיין לא ברור כיצד הגיעו טילים אלה לידי חיזבאללה, אך יש אפשרות שנמסרו לארגון על־ידי איראן או שנרכשו בשוק השחור האפשרי בלבנון.

החשש הוא שהפעלת טילי הסאגר תתרחב גם לעבר הגזרות האחרונות של רצועת הביטחון.

ערכה את העמוד: עדה אושפיז

# אישור סמכות הנגיד להשעות רקאנטי תידון היום בממשלה

עמדת ראש הממשלה לא ידועה ★ עשוי להעביר הטיפול בעניין לוועדת שרים

מאת צבי זרחיה
סופר "הארץ" לענייני כלכלה

הממשלה תדון היום בהצעת שר האוצר, משה נסים, לאשר לנגיד בנק ישראל להפעיל סמכויותיו על פי פקודת הבנקאות ולהשעות מתפקידו את רפאל רקאנטי, יו"ר הדירקטוריון ומנכ"ל בנק דיסקונט. בישיבת הממשלה ישתתפו גם נגיד בנק ישראל והיועץ המשפטי לממשלה.

עמדת ראש הממשלה אינה ידועה. בשיחות עם מקורביו הביע פרס הסתייגות מהשעייתו של רקאנטי. בין פרס לרקאנטי שוררים יחסי ידידות קרובים זה שנים רבות. חוגים ממשלתיים הביעו אמש ספק אם יוכל ראש הממשלה להתנגד להשעייתו של רקאנטי ולהביע בכך אי אמון בדו"ח בייסקי. חוגים פולי' טיים העריכו אמש, כי ראש הממשלה עשוי להציע את העברת העניין לטיפולה של ועדת שרים. שרי המערך אמורים להתכנס לפני ישיבת הממשלה, לדיון בעניין.

שרים רבים סבורים, כי אין מנוס מהפעלת החוק, כדי להביא לפרישתו של רקאנטי.

**נסים תומך בנגיד**

השרים נסים, שחל, צור ורובינשטיין תומכים בהשעייתו של רקאנטי. שר האוצר התייצב פומבית ותמך בפעולתו של הנגיד בנושא. נסים אמר בסוף השבוע ל"הארץ", כי לדעתו יש לקיים את המלצות ועדת בייסקי בתחום האישי. שר האוצר הוסיף, כי יש לתת משקל רב לדעתו של הנגיד, הסבור כי יש להשעות את רקאנטי.

(סוף בעמוד 2 טור 3)

# אהרן מאיר ימחה בוועדה לבקורת המדינה על המלצות דו"ח בייסקי

עיקר תרעומתו על־אי התחשבות הוועדה בנכונותו להפסיק את ויסות המניות, כפי שעשתה במקרה של גיורא גזית

מאת אריה לביא
סופר "הארץ" לענייני כלכלה

אהרן מאיר, המנכ"ל הפורש של בנק המזרחי, פנה לוועדה לביקורת המדינה, וביקש ממנה שתשמע את השגותיו לגבי המלצות דו"ח בייסקי. מאיר הוא הבנקאי הראשון המבקש להשיג באופן פורמלי על דו"ח ועדת בייסקי. למרות שהוא מודע שאין בכך כדי לשנות דבר באופן מהותי מהמלצותיה של הוועדה.

נודע כי עיקר התרעומת של מאיר היא על כך, שבעוד הוועדה עצמה הגיעה למסקנה שהוא היה מוכן להפסיק את ויסות המניות הבנקאיות בדומה לגיורא גזית, מנכ"ל בנק הפועלים, החליטה הוועדה להתייחס לקולה בנכונותו של גזית להפסיק את הוויסות, אך לא כן לגביו.

מאיר עצמו אמר ל"הארץ" זמן קצר לאחר פרסום הדו"ח, שאם הוועדה לא היתה פוסלת אותו לצ' מיתות מלמלא תפקיד בנקאי, ורק ממליצה להרחיקו מהתפקיד, כפי שעשתה לגבי גזית, היה מתפטר מיד ולא היה מערער על מסקנותיה. מאיר לא היה מוכן להגיב אמש בקשר לפנייתו לוועדה לביקורת המדינה של הכנסת. אך נודע שהוא פנה בעניין זה גם לוועדת השרים, האמורה לדון ביישום דו"ח בייסקי.

**בחירת יגר מתעכבת**

מועצת המנהלים של בנק המזרחי מתכנסת היום פעם נוספת, כדי לדון במינוי מנכ"ל לבנק, לאחר שעד כה נכשלה בניסיונותיה למנות מנכ"ל חדש במקומו של אהרן מאיר. נראה כי בחירתו של יצחק יגר, מנכ"ל חברת הביטוח "משב", לתפקיד המנכ"ל החדש של בנק המזרחי — מתעכבת. נודע כי במהלך הדיון התבקש מאיר להמשיך ולעמוד בראש הפעילות הבין־לאומית של קבוצת המזרחי. מאיר ימשיך לשמש, כנראה, כיו"ר החברה הבין־לאומית, שבבעלותה המניות של בנק המזרחי בארה"ב ושל השלוחות באירופה. יצויין כי 46 אחוז ממניות חברה זו נמצאות בידי משקיעים זרים. שורשו כי מאיר ימשיך לעמוד בראש הפעילות הבין־לאומית של הבנק.

## במחאה על אי ביצוע תכנית ההבראה

# נציגי המושבים במוסדות ממשלתיים ישבתו מהיום

מקורבי נחמקין: השר ישתתף בישיבת הממשלה היום, אך ישעה עצמו כנראה מפעילויות נוספות

מאת אברים צדר
סופר "הארץ" לענייני כלכלה

נציגי תנועת המושבים בכל המוסדות הממלכתיים, כולל במ' משלה, ישעו את פעילותם החל מהיום (יום א') בבוקר כמחאה על אי ביצוע תוכנית ההבראה, שהוגשה לראש הממשלה עוד לפני כשבועיים. החלטה על כך התקבלה אתמול בכינוס שבת, שנערך על־ידי המזכירות המורחבת של תנועת המושבים. על פי ההחלטה, אמורים שר החקלאות, אריה נחמקין, יו"ר המועצה להתיישבות בסוכנות, ני' סים זווילי, חבר הכנסת אפרים שלום ופעילים אחרים מטעם תנועת המושבים לפתוח למעשה היום בשביתה.

אמש לא ניתן היה לקבל תגובה מהשר נחמקין ולברר האם תתבטא השעיית הפעילות לגביו בכך שלא ישתתף עוד בישיבות הממשלה וישעה עצמו גם מניהול משרדו. נחמקין, ושאר הפעילים, חברים במזכירות תנועת המושבים השתתפו בקבלת ההחלטה.

אישיות המקורבת לנחמקין סבורה, כי השר ישתתף אמנם בישיבת הממשלה היום, אך יתכן "וישעה את עצמו מפעילויות נוספות".

מזכיר תנועת המושבים יוחנן (ג'ונה) דניאל אמר אתמול, כי אם לא תתקבל תשובה מיידית מראש הממשלה על תוכנית ההבראה שה' גישה תנועת המושבים, יתרחב המאבק ויצטרפו אליו גם הקיבוצים.

מזכירות התנועה אמורה להחליט היום על שביתת כל חברי המזכירות, כולל השר, לפני ביתו של ראש הממשלה. שביתה זו תי' משך עד לקבלת תשובתו של ראש הממשלה לתוכנית ההבראה.

**320 מיליון ד' חוב**

על פי הנתונים שנאספו בתנועת המושבים, סך כל חובות הסקטור המשפחתי בחקלאות מגיע כיום ל־320 מיליון דולר, מזה 175 מיליון דולר חובות לזמן קצר. על פי תוכ' נית ההבראה שהוגשה לראש הממשלה תוחזר לחקלאים הריבית ששילמו בשנתיים האחרונות על חובותיהם ויוקצו כספים לפיזור משקים בלתי יעילים ולהפסקת הפעילות החקלאית בהם. במקביל יבוצע גם ארגון מחדש במוסדות ובמפעלים השונים של תנועת המושבים עצמה.

## חדשות הארץ


**שיחות היום**
עם: השר פרופ' אמנון רובינשטיין
על: החוק לאיסור פרסום שמו של השודד
(עמ' 2)
★
סופר בקאהיר להמשך שיחות טאבה בוואשינגטון מטילים ספק ביכולתו
(עמ' 3)
★
בוריס רוצה ריקוד שני עם מארטינה — היום בווימבלדון
(עמ' 4)
★
נקנסו פולנים שהניחו זרי פרחים על קברות יהודים שנטבחו ב־1946
(עמ' 5)
★
7 הרוגים בהפגנות נגד פינושה
(עמ' 5)
★
צפויה סערה בישיבת נשיאות מרכז הקבלנים
(עמ' 5)
★
תושב חולון חשוד שרצח את אשתו באמצעות עציץ
(עמ' 6)
★
בת 34 מתה ארבעה ימים לאחר צאתה מבי"ח
(עמ' 6)
★


## שרות הארץ

**מזג האויר**

(ע). מעונן חלקית עד בהיר. הטמפרטורות: ירושלים 17—26, רמת־הגולן 17—29, צפת 15—27, טבריה 22—34, נצרת 18—29, עפולה 20—30, שומרון 18—28, תל־אביב 22—28, נמל תעופה בן גוריון 19—28, יריחו 21—36, עזה 22—27, באר־שבע 19—31, אילת 24—28.

**שערי הדולר**

| | שער הדולר | השינוי בש"ח |
|---|---|---|
| יציג | 1.4983 | +0.0015 |
| נוסעים | 1.7808 | +0.0018 |
| שחור | 1.5900 | — |

בגליון זה 12 עמודים


# גונבים לך מידע מהמחשב ...ואתה הוא זה שיושב!

על פי חוק לשמירת הפרטיות מוטלת עליך, מנהל יחידת המחשב, אחריות מלאה להגנת מאגר הנתונים שלך.
לפי החוק תוטל שנת מאסר על מנהל שהמחשב שלו "דולף".
כיצד מונעים זאת?
לטכם, בית התכנה הגדול בישראל, יש פתרון שלם לבעיה: מערכת משולבת לאבטחת מידע לתקשורת ולמכלול, הפועלת עם כל מערכות ההפעלה של מחשבי I.B.M. הגדולים.
פתרון זה, שטכם השקיעה ביישומו מאמץ רב, מהווה כיום 70% מסך כל המערכות לאבטחת מידע על מחשבי I.B.M. הגדולים בישראל.
הפתרון מיושם כבר בהצלחה בבנק לאומי, בנק המזרחי, רפאל, התעשיה האוירית, תדיראן, חיל האויר, ממר"ם, משרד האוצר שע"מ ואוניברסיטת ת"א.
פתרון זה נבחן כעת במספר דומה של ארגונים נוספים הבודקים את התאמתו לצרכיהם.
לאבטחת המידע שלך, פנה לטכם אגף השיווק – עפרה, עוד היום.

טכם
עתידים, נווה שרת, רח' דבורה הנביאה, ת.ד. 13045 ת"א, 61130, טל. 03-491262. • טכנולוגיה מתקדמת בע"מ


صورة عن الاصل

صكنا من الاصل

## ראיתי שמעתי

### חריש מגלה מדוע יש לו שני שמות פרטיים

עובדים במשרד המשפטים בטוחים כי היועץ המשפטי לממשלה יוסף חריש ממשיך להפגין חוש הומור, למרות הביקורת החריפה המוטחת נגדו מאז נכנס לתפקידו. מספרים כי לאחרונה גילה לכמה עובדים שלמעשה יש לו שני שמות פרטיים: יוסף חיים. ליהודי של זכיד היה גם הסבר לשמו הפרטי הנוסף, חיים: "אלה ראשי תיבות של חריש יוסף, יועץ משפטי" — אמר חריש כשחיוך רחב נסוך על פניו.

ג.אדם

### רוצה אשה שניה? סע לאמריקה

דב נוה, מי ששימש כמשנה למנהל בנק המזרחי, יצא מישראל בפתאומיות לפני כשנה, יציאה שעוררה תמיהה רבה בקרב הקהילה הפיננסית. בבנק המזרחי הסבירו כי נוה יצא לחופשה ללא תשלום מסיבות אישיות שאינן קשורות לתפקידו.

בניגוד לשמועות שנפוצו ב־אותה עת, התברר שהנסיעה אכן היתה לצרכים אישיים: נוה חזר בימים אלה לישראל לאחר שהשיג חתימות של 100 רבנים אמריקאים המאפשרים לו ל־שאת אשה שנייה לאחר שהת־קשה להתגרש בישראל. נוה לא חזר לבנק, ונראה שהוא עובר לעסקים פרטיים.

אריה לביא

### מיהו הטרוריסט?

"כלבים שוטים" הוא הספר הראשון אשר נכתב על ההפצצה האמריקאית על לוב. המסקנה העיקרית: העולם הפך לסבוב מפעולה של אדם בודד היושב בבית הלבן. את הספר כתב א.תומפסון, ומפי כאלוהיד הד־סיפה לו הקדמה, שבה היא טוענת: "אם לא תמצא אירופה המערבית שפה משותפת עם הבורה ועם העולם השלישי כדי להילחם בטרור האמריקאי, ייס־חף העולם בגל של טרור הרפתקנות".

הספר יצא בהוצאת "פלוטו", המנוהלת על־ידי דרום־אפריקאי, וישראלי־לשעבר מי־כאל קידרון.

שאול צדקא
לונדון

### שני חתני הפרס נפטרו לפני הטקס

חוקר הספרות פרופ' אליהו שולמן מארה"ב והשחקן האידי־פסח'קה בורשטיין ("המ־גילה"), לא זכו להשתתף בטקס קבלת הפרס ע"ש איציק מאנ־גער שהוענק להם בשבוע שעבר: הם הלכו לעולמם לפני החגיגה שהפכה לאזכרה.

את הפרסים קיבלו נשותיהם: אלמנתו של פרופ' שולמן, שהיה מרצה לספרות השוואתית ב־"קווינס יוניברסיטי" בניו־יורק, והשחקנית ליליאן לוקס, שהשתתפה ביחד עם בעלה בהצגת "המגילה". היא באה לטקס עם בנם מייק בורשטיין.

בין הנוכחים היתה גם סאלי לואיס, אשתו של שגריר ארה"ב לשעבר סמואל לואיס.

יצחק לוין

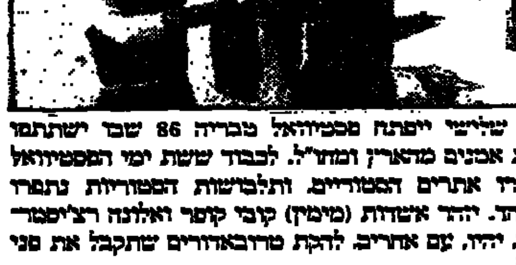

ביום שלישי ייפתח פסטיואל טבריה 86 שבו ישתתפו מאות אמנים מהארץ ומחו"ל. לכבוד ששת ימי הפסטיואל שוחזרו אתרים הסטוריים, ותלבושות הסטוריות נתפרו במיוחד. יהודה אשדות (מימין) קובי קיסר ואלונה רצ'יסמר־קמחי, יהיו, עם אחרים, להקת טרובאדורים שתקבל את פני הקהל.

בעריכת עידית רוזנבלום

# ישראל הפעילה 2 מסוקים צפונית לרצועת הביטחון

## הופעלה גם ארטילריה ● 50 חיילים נעו צפונה לימנה

הנבטיה (ע"צ). שני מסוקים ישר־אליים הפעילו צרורות של מקלעים מעל לעצים המקיפים את הכפרים האלווה וכפיאר, צפונית לחצביה, כאשר טסו מעל לאיזור שלשום אחה"צהריים. אזור זה נמצא במרחק 8 ק"מ צפונית מהחלק המזרחי של רצועת הביטחון.

לאחר מכן הופעלה הארטילריה הישראלית לטווח ארוך. הסוללה בקירבת שיבעה, לרגלי הר החרמון, הפגיזה במשך חצי שעה את האזור. כתבים מקומיים מוסרים כי לא היו קורבנות בנפש ולא נגרם נזק.

הכתבים סיפרו גם, כי כחמישים חיילים ישראליים, שהתמקמו ביום ה' במרחק 5 ק"מ צפונית לרצועת הביטחון, בליווי שלושה טנקים וש־לוש שריוניות, נסוגו מהאזור כעבור 24 שעות.

# שגריר ישראל בקולומביה גוטל סירב להיחקר במכונת אמת

## בחקירת השחיתות של עיסקות רכב באמריקה הלטינית

מאת עקיבא אלדר

שגריר ישראל בקולומביה, יעקב גוטל, סירב להיחקר במכונת אמת, בניגוד לדרישת נציבות שירות המדינה ולמה שהובטח לוועדת הכנסת לביקורת המדינה.

גוטל נחשד כי בתקופה בה שימש קונסול כללי בריו דה־ז'נרו, רכש מכונית יגואר ומכר אותה, מבלי שהשתמש בה, ברווח ניכר, ובניגוד לחוקי המקום ולתקנות משרד החוץ. מבקר המדינה התייחס בחומ־רה רבה לחשדות בדבר עיסקות הרכב של גוטל ושל דיפלומטים אחרים שכיהנו באמריקה הלטינית.

הממונה על המשמעת בנציבות שירות המדינה נעלה במיוחד ליבשת כדי לחקור את החשדות. עם שובו ארצה דיווח כי אין בידיו די ממצאים כדי להחליט אם לנקוט בהליכים נגד גוטל, שקודם בינתיים על ידי שר החוץ, יצחק שמיר, למשרת שגריר בקולומביה במסגרת המינויים המפלגתיים של הליכוד.

סוכם כי במהלך ביקור המולדת הראשון של גוטל בארץ הוא ייחקר במכונת אמת. בשבוע שעבר יצא גוטל מהארץ בתום ביקור מולדת מבלי שנחקר. לדברי מקור בכיר במשרד החוץ, הסביר גוטל כי גם החשודים אחרים באותן עבירות סירבו להיחקר. לדבריו, הוא מסר לנציבות שירות המדינה, על פי דרישה, את מסמכי חשבונות הבנק שלו בברזיל. דובר נציבות שירות המדינה אמר בתגובה כי אין בידי הנציבות ראיות להעמיד את גוטל לדין.

# אישור סמכות

(סוף מעמוד 1)

שר האנרגיה, משה שחל, אמר ל"הארץ", כי אינו חושב שיש לאפשר לרקנאטי להישאר בתפ־קידו. עם זאת הדגיש, כי הוא ער לפגמים בדו"ח בייסקי, לפיהם פסילתו של רקנאטי לכהן בתפקידו אינה מוגבלת וכי אינו יכול לערער על המלצות בייסקי.

שחל הוסיף, כי הוא מצדד בחו־קיקה שתעניק סמכות לנגיד להעביר מנהל בנק, תוך הנמקה בכתב ולאחר הודעה מוקדמת, מתפקידו. הוא אמר, כי אין לקבוע חקיקה אישית בנושא.

שר הקליטה, יעקב צור, אמר אמש, כי הממשלה חייבת להעניק לנגיד גיבוי, וכי עליה לנהוג על פי ההליכים המקובלים. הוא הוסיף, כי על מנהלי הבנקים לשאת באחריות למשבר המניות.

**מודעי נגד השעיה**

שרים אחרים כמו מודעי, פת ושריר הודיעו על התנגדותם להשעי־יתו של רקנאטי. שר המשפטים סבור, כי הממשלה אינה צריכה לדון בהשעייתו של רקנאטי, מאחר שלדעתו מחוות הדעת של היועץ המשפטי לממשלה ניתן גם להבין שאי אפשר להדיח את רקנאטי לפי החוק הקיים. לדעתו, אם הכנסת תמצא לנכון — היא צריכה לחוקק חוק שיסמיך נגיד לפטר בנקאי בע־תיד. מודעי מעדיף כי במקום לדחוק את משפחת רקנאטי לפינה, ולגרום, אולי, לעזיבתה את הבנק, ניתן למצוא פתרון שיאפשר לרפאל רקנאטי להישאר בעסקי המשפחה בארץ, תוך כדי עזיבתו את הניהול הפעיל של הבנק.

שר התיירות, אברהם שריר אמר אמש, כי יתנגד להשעייתו של רקנאטי, משום שיהיה זה צעד חסר תקדים. לדבריו, המקרה של רקנאטי הוא חריג ושונה מיתר מנהלי הבנקים.

**ועדת הרשיונות המליצה על השעיית רקנאטי**

לפני הממשלה, שתתבקש הבוקר לאשר את השימוש בפקודת הבנקאות להשעיית רקנאטי, תהיה גם המלצה של ועדת הרשיונות ליד בנק ישראל, להשעות את רקנאטי. בסוף השבוע שעבר, המליצה ועדת הרשיונות, שהיא גוף סטטוטורי, בפני הנגיד, להפעיל סמכויותיו ול־השעות את רקנאטי. בדיון בוועדת הרשיונות בסוף השבוע השתתפו יצחק וייגנר (יו"ר), דב בך דרור, ד"ר מאיר חת ודוד גולומב. חבר נוסף, רואה החשבון יצחק ברמן, נעדר.

**דיסקונט נערך לבג"צ**

אריה לביא, סופר "הארץ" לענייני כלכלה מוסר: בבנק דיס־קונט נערכים לפנות לבג"צ אם תאשר הממשלה את בקשת הנגיד להדיח את רקנאטי. בבנק הוכנו חוות דעת משפטיות, לפיהן אין אפשרות להדיח את רקנאטי על פי סע' 8 בפקודת הבנקאות, שבאמצעותו מבקשים להדיח את יו"ר דיסקונט.

# אשת נהג דן

(סוף מעמוד 1)

**עבר מפוקפק של האשה**

התברר כי גיתית זהבי, שני־שאה בדצמבר 83' ליוסף איזר־אלוב, שהיה עד אז רווק, הסתירה עבר פלילי. היא היתה מעורבת בעיסוקים פליליים ב־אירופה ובמזרח־הרחוק, ובין ה־שאר עסקה גם בזנות. יוסף איזראלוב שנשא אותה, לא ידע כל זאת עד ליום מותו. כאשר נישאה לאיזראלוב, היא היתה כבר אם לילדה. היא סיפרה לבעלה הטרי כי היתה נשואה רק פעם אחת. רק בשבועות האחרונים התברר לחוקרי המש־טרה ולבני המשפחה של איזר־אלוב, כי גיתית היתה נשואה מספר פעמים לפני נישואיה לאיזראלוב. נחשבה לנערת זוהר והיתה ידידתם של במאי סרטים ברומא וביפן, ובין השאר היתה תקופה מסויימת עם במאי הסרטים היפאני הנודע, אקירה קוראסאווה. את מרבית הזמן בילתה בחו"ל, בחיי מותרות, אך מדי פעם הגיעה לישראל. אחד מבעליה היה ג'ורא דוהר ולו ילדה בת. בתקופה מסויימת עבדה בישראל כפקידה בחברת כרטיסי אשראי גדולה. אף אחד מבני משפחתה וידידיה לא ידע על עברה.

בפברואר 1973 פורסמה כתבה בשבועון "העולם הזה" סי־פורה של גיתית (או זהבי), בינ־תיים היא הספיקה לאמץ לעצ־מה שמות משפחה נוספים, לאחר שנעצרה ונשפטה לחמש שנות מאסר בהונג־קונג על השתת־פותה הפעילה בשוד נועז של יהלומן, שאותו פצעה ביריות אקדח בראשו במלון מפואר בהונג־קונג.

**איזראלוב התלונן בעבר כי אשתו ניסתה לרצחו**

בשנת 1983 הכירה את יוסף איזראלוב באמצעות שדכן מק־צועי. זמן קצר לאחר הנישואין התברר לאיזראלוב, לדברי קרו־בים, כי עשה מקח טעות. לדבר־יהם, גיתית החלה להתנהג אליו בגסות, פגעה בו והשפילה אותו בהשמצות רבות. היא הבהירה לו שאינה אוהבת אותו, אלא רוצה את כספו. לדברי בני משפחתו של איזראלוב — דרשה גיתית סכום של 100 אלף דולר כדי לצאת מחייו. בני הזוג פתחו בהליכי גירושין.

פעמיים במשך תקופת ני־שואיהם הקצרה הגיש איזראלוב תלונות למשטרה על כך שאשתו ניסתה להרעיל אותו וסי־ממה אותו, כנראה על־ידי הכנסת סם למזון ולשתיה שלו. ככל הידוע, המשטרה לא הגיעה לממצאים כלשהם בקשר לכך. איזראלוב גם חשד שגיתית גנבה ממנו סכומי כסף גדולים. למשטרה הגיעו עדויות, כי אמרה לבעלה שברצונה לנסוע לחו"ל, והוא אף הכין כסף לרכישת כרטיסים. באחד הימים בפברואר שעבר, התעורר איזר־אלוב, לפי העדויות, כנראה אחרי שסומם. הוא חש ברע והקיא. הדירה היתה ריקה לגמרי, וכל התכולה — לרבות טלוויזיה צבעונית, תמונות, ש־טיחים וכלי־בית — נעלמו יחד עם גיתית ובתה. כעבור זמן קצר החל איזראלוב לקבל מכתבים מאשתו, מהם הוברר לו כי היא ברחה לחו"ל. במכתבים היא האשימה אותו כי הוא מתנכל לה ולבתה. איזראלוב קיווה כל הזמן, לדברי קרוביו, כי יצליח לקבל גט ולהתגרש מאשתו וה־תבטא בנושא זה באופטימיות.

ב־26 בינואר השנה נמצאה גופתו בתוך מכוניתו בתוך האגם בפארק הירקון. הגופה היתה במושב האחורי, ומלכתחילה חשדו חוקרי המשטרה כי מדובר ברצח. מפתח המכונית היה במתג ההצתה, ובמכונית נמצאו חפצים אישיים, ביניהם בקבוק יין מלא בחציו. בחקירה מאומצת של צוות החקירה ממרחב דן הושגו ראיות שהביאו למעצרה של האשה בבריטניה. עליפי החשד, לאחר שהגיעה לישראל בחשאי היא יצרה קשר עם בעלה, שיכנעה אותו להי־פגש אתה, כנראה כדי "להבהיר עניינים". השניים הגיעו לפארק הירקון, ישבו ביחד במושב האחורי, ואז סיממה גיתית את בעלה, ולאחר מכן דירדרה את מכוניתו לתוך האגם, והוא מת בטביעה.

מיד לאחר מכן עזבה את ישראל, ואף לא באה להלוויה שלו. יצויין כי בבית־המשפט המחוזי בתל־אביב מתנהל עתה תיק עיזבון של המנוח איזר־אלוב, שהשאיר אחריו כסף רב. נראה כי גיתית איזראלוב תוסגר לישראל בתוך כמה חודשים, לאחר שיושלמו ההליכים ה־פורמליים המשפטיים.
הגירושין בבית־הדין הרבני.

גיתית איזראלוב נעצרה בש־בוע שעבר על ידי הסקוטלאנד־יארד בלונדון, שם התגוררה במ־חצית השנה האחרונה. המעצר נעשה על־פי בקשת משטרת ישראל, ולאחר שנאספו ראיות נגד האשה. בימים אלה מכינים כתב אישום נגדה, בחשד רצח בכוונה תחילה של בעלה.

מפקד משטרת מרחב דן, נצ"מ אריה עמית, וקצין החקי־רות של המרחב, סנ"צ אריה שגיא, אמרו בסוף השבוע כי בידי המשטרה יש ראיות קבי־לות לבית־המשפט, המעידות על כך שגיתית איזראלוב רצחה את בעלה. בפרשה זו נעצר אדם נוסף, יוסף מילנר, החשוד בסיוע לרצח, בפקודת בית־משפט הש־לום בפתח־תקוה. החשוד שוחרר בסוף שבוע שעבר ובשלב זה לא נראה שיוגש נגדו כתב אישום.

לפי הידוע למשטרה, הגיעה האשה לישראל מחו"ל (שם שהתה בחודשים האחרונים לפני הרצח, לאחר שנטשה את בעלה) סמוך למותו של יוסף איזראלוב, ועזבה בחשאי את הארץ זמן קצר לאחר מותו. לפי חשד המשטרה, כניסתה ויציאתה מה־ארץ של גיתית איזראלוב נעשו [illegible], תוך שימוש בתעו־דות מזויפות.

# הסנטור הארט הגיע לישראל

(ע"ח). הסנטור האמריקאי גארי הארט הגיע במוצ"ש לישראל, בש־לבו הסופי של סיור לקביעת עוב־דות, אשר במסגרתו כבר ביקר במצריים ובירדן. הארט, אחד המוע־מדים החשובים לקראת מינוי המפל־גה הדמוקרטית למועמדות בבחירות לנשיאות, הגיע לישראל מקהיר, ששם הביע בפני הנשיא חוסני מובארק את הדעה, שהממשל האמריקאי לא פעל מספיק לקידום תהליך השלום במזרח התיכון. הסנ־טור אמור להיפגש עם שר הבטחון, יצחק רבין, ביום א'.

## שיחת היום / גדעון אלון

עם: השר פרופ' אמנון רובינשטיין
על: החוק לאיסור פרסום שמו של חשוד

# ללא תקדים במדינות דמוקרטיות

— אינך סבור שהצעת החוק שתובא מחר לאישור ועדת השרים לחקיקה, תגרום יותר נזק מאשר תועלת?

— נוסח החוק כפי שהוצע ע"י משרד המשפטים הוא מרחיק לכת וקיצוני מדי. הוא נוגע בי־סודות חופש העתונות והוא עלול לגרום לתהודה שלילית מאד במדינות אחרות. אני סבור שאיסור כללי לפרסום, המשאיר רק בידי היועץ המשפטי לממש־לה את הזכות לבקש מביהמ"ש להתיר פרסום שמו של חשוד, הוא עד כמה שידיעתי מגעת, חסר תקדים במדינות דמוקר־טיות, למעט ניו־זילנד.

— אבל עקרונית אתה סבור שיש מקום בכלל לחוק כזה?

— אסור לנו להתעלם מכך שיוזמת החקיקה הזו באה אחרי שנים של העדר ריסון עצמי ושיפוט עצמי של העתונות. נוצר מצב שבו מספר עתונאים, ודאי לא כל העתונות, הרשו לעצמם לחרוג מכללי אתיקה מקצועית מינימלית בצורה חמו־רה ביותר. דוגמא בולטת לכך הם הפרסומים בפרשת וזה יערי. לדעתי העתונות היא כלב לכות. היא ממלאת תפקיד חיוני בחב־רה הישראלית, אך אי אפשר להתעלם מכך שגם היא מימסד בעל כוח רב. לכן יש לקבוע כללים להגנה מפניה.

— ראשי מועצת העתונות טוענים שהחוק הזה נועד להגן מראש על אנשים חשובים.

— אינני מקבל את הטענה שאיש ציבור, ברגע שהוא בוחר לו קריירה כזו, דמו הפקר. בלאו הכי אנשים רבים אינם רוצים ללכת לפוליטיקה ולעבודה צי־בורית. אם תקבע ששמם הטוב אינו מוגן, תגביר את הסלקציה השלילית בחברה הישראלית.

— אבל אם יאושר החוק ייווצר מצב שכל אימת שייעצר איש ציבור לחקירה וכלי התקשורת לא יפרסמו את שמו, אלא רק פרטים כלליים אודותיו, יוכתם אגב כך שמם של אישי ציבור אחרים.

— לכן ההסתייגות שהגשתי נועדה לשלב ולפשר בין הצורך להגן על שמות אנשים ולאו דווקא אישי ציבור, לבין הצורך להגן על עתונות שיש לה לעתים קרובות אף חובה לפרסם שמות חשודים. הבאתי כדוגמא את פרשת ווטרגייט או של אישי ציבור שללא פרסום בעתונות מי יודע מה היה קורה במשפטם. יתרה מזו, לעתים אם אינך מפרסם את שמו של האדם, אתה גורם לחשד כלפי כל האנשים הנמצאים במעמד דומה. למשל כשח"כ ייחקר במשטרה ותפורסם ידיעה שח"כ חשוד, זה יגרום עוול לכל הח"כים.

— מתקבל הרושם שיוזמת החקיקה באה כדי ליצור לחץ על מועצת העתונות להגביר את הריסון העצמי.

— אין ספק שהפתרון הטוב ביותר הוא, שעורכי העתונים ימצאו לנכון לשריין את כללי האתיקה בצורה כזו שלא יהיה צורך בהתערבות המחוקק. אי־שורה של הצעת החוק, תלוי בעיקר בעתונות. עליה לקבוע כללים ברורים של משמעת עצ־מית, עוד בטרם יובא החוק לאישור הכנסת.

# ועדת השרים לחקיקה עשויה לאשר מחר הצעת חוק איסור פרסום שמו של חשוד

מאת גדעון אלון,
כתב "הארץ"

ועדת השרים לענייני חקיקה עשויה לאשר מחר את הצעת החוק לאיסור פרסום שמו של חשוד, של משרד המשפטים. עפ"י הצעת החוק, ייאסר פרסום שמו של חשוד, נחקר או עצור, עד להגשת כתב אישום נגדו. הצעת החוק קובעת, כי "בבוא שופט להתיר החזקתו של אדם במ־עצר תקופה העולה על 30 יום, רשאי השופט, לבקשת אותו אדם, אם ראה נסיבות מיוחדות המצדיקות זאת, לאסור פרסום שמו וכל פרט אחר שיש בו כדי לזהותו, כל עוד לא הוגש כתב אישום". עם זאת, קובעת הצעת החוק, כי שופטי ביהמ"ש השלום או המחוזי, יהיו רשאים, עפ"י בקשת היועץ המש־פטי לממשלה, להתיר פרסום שמו של חשוד, אם יגיע למסקנה כי טעמים של טובת הציבור מחייבים זאת.

שר התקשורת, פרופ' אמנון רובינשטיין, הגיש הסתייגות לנוסח הצעת החוק המוצע. עפ"י הצעתו, מותר יהיה לפרסם שמו של חשוד והפרסום לא ייחשב לעבירה, במקרים בהם הפרסום נעשה בתום לב, בנסיבות בהן היתה מוטלת על המפרסם חובה חוקית, מוסרית, חבר־תית או מקצועית לעשותו. כן מציע רובינשטיין, כי הפרסום יהיה מותר אם היה בו ענין ציבורי מובהק המצדיק אותו — בתנאי שהפרסום לא היה כוזב. הוא גם מציע, כי לא רק היועץ המשפטי לממשלה אלא גם עורך עתון או מנהל הרדיו והט־לוויזיה, יוכלו לפנות לביהמ"ש ולבקש אישור לפרסום שמו של חשוד.

שר האנרגיה, משה שחל, המסתייג אף הוא מנוסח ההצעה של משרד המשפטים, מציע, כי אפשר יהיה לערער על פסיקת שופט המסרב לאפשר פרסום שמו של חשוד.

בדיוני ועדת השרים לחקיקה תמכו אנשי משרד המשפטים בהס־תייגויות שהגיש השר רובינשטיין.

היועץ המשפטי לממשלה, יוסף חריש, תמך בעמדת שר המשפטים, יצחק מודעי, לאשר את נוסח הצעת החוק שיזם שר המשפטים לשעבר משה נסים.

## בעקבות ציטוט הידיעה על קצין במודיעין המואשם בריגול

# ח"כ איתן הגיש הצעה דחופה לסדר היום בנושא "אוזלת היד של הצנזורה הצבאית"

מאת סופרו הפרלמנטרי של "הארץ"

ח"כ מיכאל איתן (ליכוד) הגיש הצעה דחופה לסדר היום של הכנסת בנושא "אוזלת היד של הצנזורה הצבאית נוכח חשיפת סודות מדינה על־ידי עתונים בחו"ל". איתן ציין כי הגיע לידיעתו מגורמים שעובדי הצנזורה הצבאית מתוסכ־לים נוכח פרסומם של סודות מדינה על־ידי עתונים בחו"ל, והעתקתם לאחר מכן על־ידי עתונים בארץ.

לדבריו, בעקבות פרסום הידיעה על קצין במודיעין המואשם בריגול למען סוריה, בשבועון בשפה האנגלית "ישראל שלנו" המופיע בניו־יורק, פורסמה הידיעה גם בע־תונים בארץ, כפי שאירע בפרשת השב"כ. ולדעתו — על שר הבטחון לנקוט צעדים כדי למנוע תופעה זו.

# הבוקר ניסיון למצוא נוסחה מוסכמת

(סוף מעמוד 1)

נושא שביתת האחיות בבתי־החולים יעלה היום בישיבת הממשלה, אך נראה כי שר הבריאות יימנע מהצעת צעדים חדשים ויבקש רק את אישור הממשלה להחלטות שרים, שנת־קבלו עד כה בפגישות, שהיו בהשתתפות ראש הממשלה, שר האוצר ושר הבריאות. במשרד הבר־יאות מציינים כי בניגוד למצב שהיה בעבר בעת שביתות הרופאים, אין היום חילוקי דעות בין משרד האוצר למשרד הבריאות. "אנו מחוייבים לתוכנית הכלכלית בדיוק כמו משרד האוצר", אמר מנכ"ל משרד הבריאות, פרופ' דן מיכאלי, "ואין לנו חילוקי דעות עם האוצר או עם ההסתדרות על כך שאין לפרוץ את הסכמי המסגרת".

**הקלה בבתי־החולים בשבת**

המצב בבתי־החולים, בהם נכנסת היום שביתת האחיות ליומה ה־14, ממשיך להיות קשה כאשר חולים רבים שנשלחו לבתיהם בתחילת השביתה מבקשים להתקבל לטיפול. עם זאת נראה כי במשך השבת היתה הקלה מה בלחץ הפונים — ובמשרד הבריאות מעריכים עתה כי עיקר העומס יורגש היום. כן הביעו מקורות במשרד הבריאות ובבתי־החולים חשש מפני הצפי מיד לאחר סיום השביתה וציינו כי אין ספק שמערכת האישפוז אינה בנויה לעמוד בלחץ של אלפי החולים שפונו מבתי־החולים ושל האלפים שלא התקבלו ואף נמנעו כליל מפניה לבתי־החולים במהלך הש־ביתה.

בליל שבת הודיעו האחיות השובתות כי הן דוחות את פניית ראש הממשלה, שמעון פרס, לשוב לעבו־דה, שכן לדברי האחיות כללה פנייה זו חזרה על הקביעה, לפיה לא יתקיים עימן דיון בנושא השכר, וללא דיון כזה אינן מוכנות לשוב לעבודה. עם זאת הודיעו האחיות כי הן מעוניינות בפגישה עם ראש הממשלה, כדי להסביר לו את הסיבות למאבקן.

ראש הממשלה פנה לאחיות לשוב לעבודה לאחר דיון שהיה בלשכתו שלשום, בהשתתפות שרי הבריאות והאוצר. בדיון נקבע שוב כי לא יהיה מו"מ נפרד עם האחיות בנושא שכר — אך הממשלה מוכנה להיכנס למו"מ מיידי עימן בנושא עומס העבודה, התקנים והתנאים הפיסיים של עבודתן. בפנייתו לאחיות ציין ראש הממשלה, כי ייעשה כל מאמץ כדי שהמו"מ על הנושאים היומ־יומיים להן יסתיים בתוך שישה שבועות.

**עובדי המינהל והמשק בבתי־החולים פותחים בשביתה**

עובדי המינהל והמשק בבתי־החו־לים פותחים הבוקר בשביתת אזהרה למשך 24 שעות, בלי שההסתדרות ומוסדותיהם הנבחרים אישרו אותה. גם עובדי המינהל והמשק טוענים לשחיקה עמוקה בשכרם. שביתתם תכביד עוד יותר על העבודה בבתי־החולים המתפקדים תחת העול הכבד של שביתת האחיות. הביוכי־מאים והמיקרוביולוגים המפעילים את המעבדות הרפואיות בבתי־החו־לים הממשלתיים לא שובתים היום עם עובדי המינהל והמשק, והנ־קרעות הפארה־רפואיות — על כך מסר בסוף השבוע משה ולדמן, המזכיר הכללי של הסתדרות הבי־וכימאים והמיקרוביולוגים.

בהודעה לעתונות נמסר מההסתדרות כי מטה השביתה של האחיות הבטיח למזכ"ל ההסתדרות שלא להחריף את המאבק, אלא להיפך. כמחוות של "רצון טוב" תחול הקלה כדי לאפשר חידוש המשא ומתן וסיומו המהיר. ישראל קיסר שוחח בסוף השבוע עם שר האוצר, משה נסים, ובמקביל קיים חיים הברפלד שיחות עם הממונה על השכר במשרד האוצר, הלל דוראי.

**דיון בכנסת בתמותת חולים עקב מצוקת כ"א**

בתגובה להודעת הוועד המרכזי של ההסתדרות הרפואית בישראל, לפיה נפטרו חולים בשל שביתת האחיות — כינס מטה השביתה מסיבת עיתונאים, דווקא שלשום בבוקר, ובה הציגו האחיות חמש דוגמאות של מקרי מוות שאירעו, לדבריהן, בעבר בבתי־החולים לפני השביתה, בשל המחסור באחיות.

האחיות תיארו מקרה של חולה שנפטרה לאחר ניתוח גינקולוגי פשוט יחסית, כיוון שהאחות היתה עסוקה ולא הבחינה כי צינור מסויים שהיה אמור לנקז נוזלים נסתם, ופ־עולת הניקוז נפסקה.

דוגמה אחרת, שאירעה, לדברי האחיות, בבית־חולים במרכז הארץ, היתה כאשר הועבר "ילוד" מבית־חולים אחר למשמרת, ללא השגחה של אחות מקצועית המנ־וסה בטיפול בפגים. הפג הגיע לבית־החולים השני במצב קריטי ונפטר.

האחיות סיפרו גם על תינוק שנפטר כיוון שלאחות לא היה פנאי להאזין לתלונות היולדת שהתינוק אפאטי — ורק מאוחר מדי התברר כי הוא סבל מאילוח דם.

ערגה ארידה, סופרת "הארץ" לענייני כלכלה, מוסרת כי הוועדה לביקורת המדינה תקיים דיון במצב התמותה בבתי־החולים, כתוצאה ממ־חסור בכוח אדם.

(עש"ת). מנכ"ל משרד הבריאות, פרופ' דן מיכאלי, הגיב על הדברים שנאמרו על־ידי נציגי האחיות השובתות, בדבר מקרים כביכול של מוות של חולים בבתי־החולים, כתוצאה מהמחסור בכוח אדם סיעודי.

# עובדי מד"א הפסיקו שביתת הרעב

מאת צבי זרחיה
סופר "הארץ" לענייני כלכלה

עובדי מגן דוד אדום הפסיקו את שביתת הרעב בת חמשת הי־מים, עם קבלתם מיסמך שנשלח על ידי מזכיר הסתדרות הפקי־דים, משה בית דגן.

ההסתדרות לא מסרה פרטים על מהותו של המיסמך, אך הודגש כי הוא הביא לחיסול הסכסוך עם הנהלת מד"א.

משרד האוצר מתנגד להסכם שהושג בין הנהלת מד"א לבין העובדים. באוצר סבורים כי הסכם זה חורג מהמסגרת של התוכנית הכלכלית. באוצר אף אומרים, כי ביצוע הסכם זה מהווה עבירה על חוק יסודות התקציב.


# המעלות של אל על

| | מעל' מינימום | מעל' מכסי | | הטמפרטורות אתמול | |
|---|---|---|---|---|---|
| אמסטרדם | 15 | 19 | גשם | 18–21 | מעונן |
| אתונה | 19 | 22 | מ"ח | 20–31 | בהיר |
| בוקרשט | 16 | 27 | סופות | 16–27 | גשום |
| בריסל | 17 | 21 | גשם | 10–24 | מעונן |
| וינה | 18 | 27 | סופות | 16–30 | בהיר |
| ז'נבה | 18 | 25 | גשם | 15–27 | בהיר |
| לונדון | 15 | 19 | גשם | 15–20 | גשום |
| ליסבון | 18 | 25 | בהיר | 15–31 | בהיר |
| מדריד | 22 | 28 | סופות | 21–34 | בהיר |
| ניו־יורק | 20 | 25 | מ"ח | 13–25 | בהיר |
| פאריס | 17 | 22 | גשם | 17–27 | מעונן |
| פרנקפורט | 18 | 24 | גשם | 15–28 | בהיר |
| ציריך | 16 | 26 | סופות | 18–26 | גשום |
| קהיר | 21 | 32 | בהיר | 20–33 | בהיר |
| קופנהאגן | 14 | 17 | גשום | 16–22 | בהיר |
| רומא | 18 | 27 | בהיר | 16–33 | מעונן |
| שטוקהולם | 13 | 17 | גשם | 16–24 | בהיר |

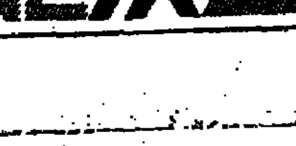

ELAL אלעל


**עיריית תל־אביב־יפו**

אבלים על מותו של

**ארצ'י שרמן**

נאמן תל־אביב הראשון

ארצ'י יקר אשר במסירותו קידם את החינוך הרוחני בעירנו

אנו משתתפים בצערם של אשתו מרג'ורי והמשפחה

שלמה להט
ראש עיריית תל־אביב־יפו

---

**קרן תל־אביב לפיתוח**

אבלה על מותו של

**ארצ'י שרמן**

נאמן תל־אביב הראשון

ההלוויה תתקיים בתל־אביב מחר, יום ב', ל' בסיון תשמ"ו 7.7.86 בדבר פרטים נא לפנות למשרדי קרן תל־אביב לפיתוח טלפונים: 03–438115 או 03–438373

חנן בן יהודה
מנכ"ל קרן תל־אביב לפיתוח

---

ברוך דיין האמת
בצער רב אנו מודיעים על פטירתו של בעלי ואבינו היקר

**ר' מנחם אריך לבנטל**
ב"ר יהושע
מפרנקפורט־אמיין

ההלויה תצא היום יום ראשון כ"ט סיון תשמ"ו 6.7.86 בשעה 2.30 אחה"צ מבית ההלוויות העירוני רח' רפנה 5, תל אביב

האבלים: אשתו: ברכה לבנטל־מאינ'בקר
משפחת בן דב
ישכר דב בקר ומשפ'
הרמן אלדן ומשפ'
אליעזר וגרדהורסט ומשפ'
וכל בני המשפחה

יושבים שבעה ב"מגדלי הים התיכון" רח' הים 2 חדר 910, בת ים
(תפילת מנחה בשעה 7.45 בערב)

---

למשפחת ריגל ול"דניה — פלסטיק"

אתכם באבלכם במות האב

**שמעון ריגל**

יעקב דגני — שירותי ביטוח

---

ראש משפחתנו ואבינו היקר

**ר' שמואל וקסלר**

השיב נשמתו לבוראו

הלוויה תצא היום יום ראשון כט' סיון תשמ"ו 6.7.86 בשעה 11.00 לפנה"צ מבית ההלוויות שבסנהדריה, ירושלים

האבלים אשתו: אסתר וקסלר
בניו: אורי וגדי וקסלר וב"ב
וכל בני המשפחה

יושבים שבעה בבית המנוח רח' חרל"פ 43 ירושלים

---

יקירתנו

**אאידה בארנבוים**

איננה

על מועד הלויה תבוא הודעה נפרדת

אבלים: אנריקה ודניאל בארנבוים
והמשפחה

---

בצער רב וביגון קודר אנו מודיעים
על פטירתו הפתאומית של יקירנו

**ברונו אינהורן**

הלוויה תצא היום, יום א', כ"ט בסיון תשמ"ו 6.7.86 מבית ההלוויות העירוני ברח' רפנה 5 תל אביב בשעה 14.00 אל בית העלמין בחולון

האבלים: אשתו: אידנה
בתו וחתנו: הלנה ויוסי ביילין
נכדיו: גיל ואודי

המשפחה מבקשת להימנע מביקור אבלים

---

במלאת שנה לפטירתה של יקירתנו

**סימי אולשן ז"ל**

נעלה לקברה בבית העלמין סנהדריה, ירושלים,
מחר, יום שני, ל' בסיון תשמ"ו, 7.7.86
נפגשים בכניסה לבית העלמין בשעה 5.00 אחה"צ

המשפחה

---

בצער רב אנו מודיעים על פטירת יקירנו

**יעקב סימון**

ההלוויה תתקיים היום יום א' 6.7.86 כ"ט בסיון תשמ"ו בשעה 15.00.
ההלוויה תצא מבית ההלוויות בלינסון בפתח תקוה לבית העלמין סגולה
יושבים שבעה בבית המנוח

המתאבלים: אשתו מרים
אחותו מלכה וב"ב
ילדיו: דבורה וישעיהו לנדאו
רות ומרא אלעמי
שבתאי ואורנה סימון
נכדים: יגאל, ניצת הדס, ענת, שילהב, צמרת,
שלומית, יובל, יערה, ציפית, יניב ועמיאל

# יפן והמזרח הרחוק

המרכז לקשרי תרבות מדע ותיירות יפן–ישראל

הרצאות לתושבי חיפה, ירושלים ות"א
(כולל מידע למתעניינים לבקר במזרח הרחוק)

בחיפה: מחר, יום ב', 7.7.86, בשעה 20.30 הרצאה ד"ר י. רז על יפן, באולם "ביתנר", רח' ירושלים 29, הדר הכרמל
בירושלים: מחרתיים, יום ג', 8.7.86, בשעה 20.30 הרצאת ד"ר י. רז במוסד ון־ליר, רח' ז'בוטינסקי 43, ירושלים.
בתל־אביב: ביום ד' השבוע, 9.7.86, בשעה 20.30 הרצאת חיים שוסטר (בלווי שקופיות) על האוילנר, בבית העתונאים, רח' קפלן 4, ת"א.

מידע על טיולי המרכז לקשרי תרבות, מדע ותיירות יפן–ישראל ניתן לקבל גם בהזמנה טלפונית: 5461529, 246293, 440287 (03)

# פרס יקבל היום אות כבוד בינ"ל על גילוי מנהיגות

## כן יקבל פרס את האות על טיפוח סגנון חדש של יחסי אנוש

(עתי"ם). אות כבוד בינלאומי מיוחד יוענק היום לראש הממשלה, שמעון פרס, על גילוי מנהיגות ועל הצלחתו בטיפוח סגנון חדש של יחסי אנוש והי־דברות במישור הציבורי והפו־ליטי. הפרס יוענק לראש הממשלה מטעם מכון דייל קרנגי העולמי — על כך נמסר בהודעה לעיתונות מטעם המכון.

טקס הענקת אות הכבוד לראש הממשלה יהיה במסגרת כינוס בוגרי המכון בישראל, שיערך היום בבני התערוכה בתל־אביב.

# מועצת אירופה קראה באיסטנבול לשיתוף פעולה נגד הטרור הבינ"ל

## אושרה גם החלטה המכריזה על לוב, סוריה ואיראן כמדינות התומכות בטרור

מאת גדעון אלון, סופר "הארץ"

החלטה הקוראת למדינות אירופה לפעול בשיתוף פעולה הדוק במער־כה נגד הטרור הבינלאומי בתחומים המדיניים, הדיפלומטיים, המודיע־יניים והמשטרתיים, אושרה ברוב קולות על־ידי כינוס של מועצת אירופה, שהתקיים באיסטנבול שבטורקיה.

ח"כ שבח וייס (מערך) שיחד עם ח"כ שרה דורון (ליכוד) ייצג את ישראל בכינוס, בו השתתפו נציגי פרלמנטים מ־22 מדינות, סיפר אמש כי אושרה גם החלטה המכריזה על לוב, סוריה ואיראן כמדינות התומ־כות בטרור וראשי מדינות אלה נקראו לסדר. נציג ספרד ניסה למנוע את אישור הסעיף הזה, אולם רוב גדול של נציגי הפרלמנטים תמך באישורו.

ח"כ וייס ציין כי במהלך דיוני הכינוס הוא נועד עם חברי פלרמנ־טים שונים (נציגי בריטניה, הולנד, שוויץ והמפלגה הסוציאליסטית כ־אוסטריה) שהביעו בפניו את תדהמתם וזעמם על בחירתו של ד"ר קורט ולדהיים לכהונת נשיא אוסט־ריה. כמה נציגי פרלמנטים אישרו כי בכוונתם להחרים את טקס הכתרתו של ולדהיים לנשיא, שיהיה מחרתיים.

הנציגים מבריטניה סיפרו כי באנגליה מתנהלת חקירה לגבי עברו הנאצי של ולדהיים, לאור החשדות שהוא היה מעורב בהריגתם של טייסים בריטיים שנשבו במלח־מת העולם השניה.

# כ־80 חוקרים יהודים ישתתפו בסדנאות על נושא הוראת תרבות ישראל באוניברסיטאות בעולם

מאת דן סגיר

כ־80 חוקרים מכל רחבי העולם האקדמי היהודי, הגיעו השנה לארץ להשתתף בשורה של סדנאות על נושא הוראת תרבות ישראל באוניברסיטאות.

אל הבאים הצטרפו כ־50 אנשי אקדמיה ישראליים מהאוניברסי־טאות השונות. הסדנאות מתקיימות ביוזמת "המרכז הבינלאומי להוראת תרבות ישראל באוניברסיטאות", גוף זה הוקם בתקופת כהונתו של נשיא המדינה לשעבר, פרופ' אפרים קציר ובזמותו, והמפעל המשיך לקבל את חסות הנשיא החמישי, יצחק נבון והנשיא הנוכחי, חיים הרצוג.

במקביל לחמש סדנאות הדיון, יפתח היום בבית הנשיא המושב הרביעי של חבר הנאמנים של המרכז להוראת תרבות ישראל באוניברסיטאות. ישאו דברים במושב הפתיחה נשיא המדינה, יו"ר המרכז, פיליפ קלוצניק, והיו"ר האקדמי שלו, פרופ' משה דיוויס.

הסדנאות, שיתקיימו בירושלים במשך 10 ימים, יהיו על הנושאים הבאים: הלשון העברית, הספרות העברית, יהדות זמננו, מסורת מדינית יהודית, הוראת ספרות עברית־מודרנית בתרגום והוראת תרבות ישראל בתקופה ההלניסטית־רומית.

# נפתח הסמינר הי"15 של המכון ליהדות ומחשבה בת זמננו

(עתי"ם). הסמינר השנתי הי"15 של המכון ליהדות ולמחשבה בת זמננו נפתח ביום חמישי בערב באוניבר־סיטת בר־אילן — על כך נמסר בהודעה לעיתונות.

נושא הסמינר הוא "המשפט העברי במדינה העברית". ברשימת המשתתפים בכינוס נמצאים שופטים ודיינים, אנשי אקדמיה ממדעי המדינה, סוציולוגיה, היסטוריה, פילו־סופיה, משפטים ומחשבים, רבנים וראשי ישיבות, עורכי דין ואנשי ציבור. ישיבת הפתיחה הוקדשה להרצאותיהם של הרב פרופ' עי־מנואל רקמן, נגיד אוניברסיטת בר־אילן והרב ד"ר אהרון ליכטנשטיין, ראש ישיבת הר־עציון באלון שבות.

המכון ליהדות בת זמננו הוקם ב־1971 באוניברסיטת בר־אילן ומטרתו לקיים מפגשים בין בעלי דעות שונות, הבאים מתחומי אקדמיה שונים.

קנצלר מערב גרמניה, הלמוט קוהל (במרכז), בחברת שר המדע גדעון פת (משמאל) ושר המחקר והטכנולוגיה המערב גרמני, היינץ ריזנהובר, לאחר חתימת ההסכם על הקמת קרן מחקר משותפת לישראל ולמערב גרמניה (תצלום אי־פי).

# שר המחקר של גרמניה והשר פת חתמו על הסכם להקמת קרן מחקר

## הקרן תגיע להיקף של 150 מיליון מארק בארבע השנים הקרובות

מאת דניאל דגן, סופר "הארץ" באירופה

בון (מיוחד ל"הארץ"). במעמד הקאנצלר הלמוט קוהל ונכבדים אחרים, חתמו שלשום שר המחקר המערב־גרמני, היינץ ריזנהובר וע־מיתו הישראלי, השר גדעון פת, על הסכם להקמת קרן מחקר גרמנית־ישראלית משותפת.

בון וירושלים התחייבו שהקרן תגיע להיקף של 150 מיליון מארק בארבע השנים הקרובות, כשכל צד יתרום מחצית מן הסכום.

מערב גרמניה התחייבה להעמיד לרשות הקרן כ־35 מליון מארק כבר בתחילת השנה הבאה. נראה כי החל ממועד זה תתחיל הקרן לממן מחקרים על חשבון ההכנסות שיהיו לה בעתיד. מימון המחקרים יבוא אך ורק מן הריבית על השקעות הקרן. בהסכמת שני הצדדים הוחלט כי כל כספי הקרן יושקעו בניירות ערך של בנק ישראל. באופן עקרוני יתבצעו המחקרים בארץ, אך יתכן כי חלק מהם יתפשט גם למוסדות מדעיים במערב־גרמניה.

שטחי הפעולה של הקרן טרם הוגדרו, אך נראה כי הם יכללו תחו־מים, בהם עשוייה ישראל להנות מיתרון יחסי בזכות מיקומה הגיאו־גרפי וכוח האדם המדעי העומד לרשותה. הצד הגרמני מגלה עניין מיוחד במחקרים בתחום ניצול אנר־גית השמש להפקת חשמל. גדעון פת מנה תחומים כרפואה, חקר החלל וביוטכנולוגיה. שר המחקר המערב־גרמני, מסר כי בשום מקרה לא תממן הקרן מחקרים בשטח האטום.

# הרכבל בחיפה פעל בשבת החל משעה 4 למרות מחאות הדתיים

## לדברי הקבלן, יפעילו בדרך כלל את הרכבל דרוזים ★ אתמול היתה זו הפעלת הרצה

מאת נורית כהנא, סופרת "הארץ" בחיפה

נוכח כוונתה של הנהלת הרכבל לפתוח את האתר ולהפעילו הח־ל משבת הבאה בקביעות, פנה בסוף השבוע ראש החזית הדתית המאו־חדת בחיפה, משה בליטנטל, לח"כ אברהם ורדיגר, בבקשה שימנע את הדבר. ח"כ ורדיגר פנה לשר העבודה, שלמה קצב בנידון במכתב "כזכור הודיע לבקיעך בצ־פון לשמור על אי הפעלת הרכבל בחיפה בשבת בהתאם לחוק שעות המנוחה". ורדיגר טען, כי בשבועות האחרונים היתה הפעלה זוהלת של הרכבל, שנפתח כמה שעות לפני יציאת השבת.

ורדיגר פנה גם לראש הממשלה בדרון, בטענה שהפעלת הרכבל יש הפרה ברורה של הסטטוס קוו ובקש את התערבותו. ראש החזית הדתית בליטנטל מסר שלשום, כי פנה למיקי גליק במפלגת העבודה, ותבע ממנו שיפעל למניעת הפעלת הרכבל באמצעות הגשת ... לדברי בליטנטל, פנה גליק ביום ו' לאחד מבעלי הרכבל, הקבלן נחמיה שכטמן, והוא ענה לו, שהרכבל לא יופעל אתמול עד לפני צאת השבת ואולם הפעלת הרכבל החלה אתמול בשעה 16. לדברי בליטנטל, אמר לו שכטמן, כי אמנם מפעילים את הרכבל דרוזים, אולם לקראת אתמול תוכננה הרצה, לבדיקת תקינות הרכבל והיא תתבצע רק עם צאת השבת.

יעקב קרשאול מהנהלת הרכבל מסר, כי המתקן יפעל בקביעות החל מן השבת הבאה.

# הדתיים לא הפגינו בפ"ת למרות הקרנת הסרט בהיכל

(ע). החוגים החרדים בפתח־תקווה לא הפגינו ביום ששי האחרון מול רחבת קולנוע "היכל", לאחר שה־משטרה סירבה, גם הפעם, לאשר להם להפגין.

לפתח תקוה הגיעו ביום ששי אחר הצהרים כמה רבני ערים מאי־זור המרכז, כדי לעשות את השבת בעיר ולהביע הזדהות עם הציבור הדתי, המוחה מזה שבועות רבים נגד חילול שבת בקולנוע "היכל". ההקרנה התקיימה באולם כרגיל.

בעצרת שהתקיימה בבית הכנסת המרכזי, נישאו בליל שבת דרשות ודברי תורה מפי רבנים, בזכות שמירת השבת. בעצרת השתתפו אלפים מתושבי פתח תקוה ולאחר העצרת התפזרו לבתיהם. כוחות המשטרה שנערכו גם הפעם, שמרו על הסדר ובסביבות השעה 11 בלילה התפזרו גם הם.

בקולנוע "היכל" הוצגו, כרגיל, 3 סרטים ובית הקפה היה פתוח עד לאחר חצות.

# אוטובוס נרגם ביום ה' בלילה במאה שערים

(ע). אוטובוס "אגד" בקו 1 נרגם ביום חמישי סמוך לחצות, בעת שחלף בשכונת מאה שערים בירוש־לים. אחת משמשותיו נופצה. זמן מה קודם לכן נרגם סיור משטרה, בעת שעבר ליד ישיבת "תולדות אהרון" בשכונה. לא היו נפגעים.

**הוגש כתב אישום**

לבית משפט השלום בירושלים הוגש ביום ו' כתב אישום נגד אברהם ברקוביץ' ואברהם גולדש־טיין, על גרימת נזק לתחנת אוטוב־סים. השניים מאשמים, כי ביום ד' בלילה ריססו בצבע כרזת פרסומת בתחנת אוטובוסים ליד הדואר המרכזי ברחוב יפו.

# הותקף בשבת ונפצע כשנהג ברחוב פתוח לתנועה בבני ברק

(ע). נהג רכב פרטי התלונן במשטרה, כי הותקף ונפצע בשבת בידי חרדים, בעת שנסע בבני ברק, במקום שאינו סגור לתנועה.

המתלונן, אלדד זגורי בן 61 טען, כי נסע בשבת בצהרים עם בנו, בן 26, במכונית פרטית ברחוב עלי הכהן בבני ברק, לכוון רחוב רבי עקיבא. לדבריו, הם הותקפו בידי חרדים, שקראו לעברם קריאות "שאבעס" ויידו לעברם אבנים. כאשר נעצרה המכונית, ניגש אחד החרדים ולטענת הנהג, היכה אותו בשבר זכוכית. האיש נשרט שריטה שטחית. המשטרה פתחה בחקירה.

# הוועדה למעמד האשה משרד החינוך: לשנות דמות הערביה בספרי הלימוד

(עתי"ם) דרישה לשנות את דמות האשה הערביה בישראל, כפי שהיא מופיעה כיום בספרי הלימוד, הועלתה בפגישה שקיים סגן ראש הממשלה ושר החינוך והתרבות, יצחק נבון, עם חברות הוועדה למעמד האשה במשרד החינוך והתרבות בראשות זהבה מלכיאל — על כך נמסר בהודעה לעיתונות מטעם משרד החינוך.

בפגישה הגישה המתאמת, מגדה סרוג'י, לשר החינוך תזכיר, ובו הצעות לקידום מעמד האשה הערביה בתחום החינוך. בהתייחסה לדמות האשה הערביה בספרים כתבה סרוג'י: "למרות ההתקדמות שחלה במעמד האשה הערביה בישראל, מבחינה חוקית משפטית ומבחינה חברתית, עדיין, לצערינו היא תופסת מקום שולי בספרי הלי־מוד ובעיקר במקראות בגיל הרך.

ערך את העמוד: יצחק לאור

# סופר בקאהיר להמשך שיחות טאבה; בוואשינגטון מטילים ספק ביכולתו

מאת עקיבא אלדר וצבי בראל, סופרי "הארץ"

המתווך האמריקאי בנושא טאבה, אברהם סופר, יצא אתמול לקאהיר להמשך השיחות על ניסוח הנספח לשטר הבוררות. מקורות בצוות הישראלי לשיחות עם מצרים הע־ריכו בתום שיחותיהם עם סופר בסוף השבוע, כי יש בידו להביא השבוע את המצרים למסור את הנוסח שה־כינו לאותו נספח.

אמש נועדה לסופר פגישה עם שר החוץ המצרי איסמת עבדל אל מגיד. בירושלים מעריכים כי בשבוע הבא יודיע הדרג המדיני לרון בהצעה המצרית. אם יוחלט כי הנוסח המצרי עולה בקנה אחד עם עמדותיה של ישראל בויכוח על הנספח, ניתן יהיה לסיים את הכנת שטר הבוררות כבר בימים הקרובים ולבחור את הבוררים הבינלאומיים על פי השיטה שהוסכם עליה בסיבוב השי־חות הקודם.

פקידים בממשל מטילים ספק
בוואשינגטון מטילים ספק

פקידים בממשל מטילים ספק ביכ־ולתו של השופט אברהם סופר לקדם את פתרון סכסוך טאבה בין ישראל למצרים.

סופר עושה עתה במסע דילוגים בין ישראל למצרים, במטרה למצוא נוסחה חדשה שתאפשר לסכם את תנאיה של תהליך הפישור בין שתי המדינות. מקורות אמריקאיים סבו־רים כי על אף המאמצים שעשה שר החוץ, שולץ, כדי להביא לפתרון הסכסוך, ושליחות השופט סופר לאי־זור — "אין הוא בהכרח האיש המתאים ביותר לטיפול בנושא זה. על ידי המצרים הוא נתפס כמי שמשרת אינטרסים ישראליים ואילו על ידי ישראל הוא נתפס כמי שאמור לייצג את האינטרס היש־ראלי".

שולץ החליט לשגר את סופר, למרות טענות אלו, כדי להבהיר לצדדים כי הוא מייחס חשיבות עליונה לפתרון הסכסוך. "שיגור איש הצמרת המשפטית במשרד יכול לתת את המסר הזה לצדדים, אך הבעיה מתחילה כאשר מתחילים הדיונים המעשיים". אחת ההצעות שהועלתה היתה לשלוח גם את ריצ'רד מרפי לאיזור, אך לדברי מקורות, לא הסכים השופט סופר "לחלק את ההצגה", והצליח לשכנע את ראשי מחלקת המדינה כי מדובר בבעיה משפטית, המחייבת טיפול של משפטנים.

שליחותו של סופר באיזור היא ללא הגבלת זמן, או "עד שיגיע משהו או יגיע להסכם מלא". עם זאת, סבורים מקורות בממשל כי קשה לצפות ל"נוסחה הגואלת" טרם ביקורו של הנשיא מובארק בארה"ב בסוף אוגוסט.

מרפי לשגריר פליאקוב:

# מדיניות ישראל לא תשתנה לאחר הרוטאציה

מאת עקיבא אלדר, סופרו המדיני של "הארץ"

מדיניות החוץ של ישראל לא תשתנה לאחר הרוטאציה — כך העריך עוזר שר החוץ האמריקאי למזרח התיכון, ריצ'רד מרפי, באוזני עמיתו הסובייטי ולדימיר פוליאקוב.

מדיווח שהגיע לירושלים על השיחות שקיימו השניים בשטוקהולם בשבוע שעבר עולה, כי מרפי אמר זאת בתגובה על שאלתו של פוליאקוב להערכתו בעניין מדיניות ישראל כלפי השלום באיזור לאחר הרוטאציה.

מרפי אמר כי לדעתו אמנם תתבצע הרוטאציה, אך לדעתו גם לאחריה תמשיך ממשלת ישראל, המבוססת על קואליציה בין המערך לליכוד להדבק במדיניות של הי־דברות עם כל גורם ערבי שיגלה נכונות לנהל עמה משא ומתן.

# פסטיוואל הסרטים הסתיים בהופעת ריקודי בטן

מאת לילי גלילי, סופרת "הארץ" בירושלים

בהופעה של רקדנית בטן לכבוד השחקן המצרי הוארה סנבאיל קור־טין — ובהשתתפותו, ננעל בסוף השבוע פסטיוואל הקולנוע השלישי בירושלים.

במהלך השבוע צפו כ־25,000 מבקרים ב־77 סרטים, גידול של כ־10,000 לעומת מספר הצופים אשתקד. את עיקר העניין משכו שחזורים של סרטים ישנים, בהם סרטים אילמים, שלוו בקטעי נגינה במסגרת בהופעה חיה; סרטים שעס־קו בנושאים יהודיים ובשואה וסר־טים פוליטיים מן העולם השלישי, סיוואן ודרום אמריקה.

לפסטיוואל הגיעו כ־20 אורחים זרים מבין עושי הסרטים. ביניהם אורחים מהונגריה, סודקיה גרמניה צרפת ועוד. הניסיון להביא גם סרטים ויוצרים מצריים לא עלה יפה, בשל סירובם של המצרים. תקציב הפסטיוואל היה 100,000 דולר.

## מכוניות נרגמו ליד שועפט

(ע). צעירים רגמו ביום ו' לפנה"צ באבנים מכוניות ליד מחנה הפליטים שועפט, מצפון לירושלים. שתי מכוניות נפגעו. כוחות הביטחון סרקו את האיזור.

# ההופעות ב"סמטא 2" יימשכו עד סוף החודש למרות דרישת גנדי

## מנהל מוזיאון הארץ דורש לסיימן עם תום "לילות יפו" ביום ד' ★ סברה כי התנגדותו של רחבעם זאבי נובעת מהצגת "מושל יריחו" של מונדי

מאת סופר "הארץ" לענייני תרבות

ראש עיריית תל אביב שלמה להט הודיע אתמול, כי הופעות תיאטרון הסמטא בחלל "סמטא 2", במבנה השייך למוזיאון "הארץ", יי־משכו עד סוף החודש, כפי שסוכם עם אנשי התיאטרון, למרות דרישתו של מנהל מוזיאון "הארץ" רחבעם זאבי לפנות את המקום מיד עם תום אירועי "לילות יפו" ביום רביעי.

החלל המכונה "סמטא 2" נמצא במבנה הסמוך למוזיאון יפו, השייך למוזיאון הארץ. גורמים בעיריית תל אביב אמרו לסופר "הארץ", כי במ־קום אין סידורים המאפשרים קיום הופעות ואירוח קהל לאורך זמן, וזה גורמים בעיריית תל אביב שסיכמו עם אנשי תיאטרון הסמטא על קיום הופעות במקום, היו מודעים לכך שמדובר על סידור ארעי.

בחלל החודש מוצג מחזהו של ארבאל "זום כבלו את הפרחים באזיקים", ואצל אנשי הפקת הא־רוע "לילות יפו" ותיאטרון הסמטא נוצר הרושם, כי התנגדותו של זאבי להמשך הופעות במקום קשורה לכך שבמסגרת "תיאטרון הסמטא" מוצג גם מחזהו של מונדי "מושל יריחו".

גורמים בעיריית תל אביב אמרו לסופר "הארץ", כי יתכן שזאבי נפגע מכך שאנשי התיאטרון הציגו עצמם כמי שגילו את חלל ההופעות החדש. בעוד שהוא הוצע לעיריית תל אביב לאירועים אלה על ידי זאבי. עד לשעת מסירת הידיעה אי אפשר היה לקבל את תגובתו של זאבי בעניין זה.

שר הפנים לרן כהן:

# "בתי עין חוד נכללים במסגרת הבתים הלא חוקיים במגזר הערבי"

מאת נורית כהנא, סופרת "הארץ"

ח"כ רן כהן (רץ) מסר אתמול, כי בפגישה שקיים עם שר הפנים, הרב פרץ, הודיע השר, כי הורה להכליל את בתי הכפר עין חוד במסגרת הב־תים הלא חוקיים במגזר הערבי, עליהם החליטה ועדת מרקוביץ לפני כשבועיים, כי יקבלו תוקף חוקי.

בכך רואה השר פרץ את הוועדה שהקים ראש הממשלה לטיפול בבעיה בעין חוד כמיותרת. כן מסר ח"כ כהן, כי השר וייצמן בירך על החלטת שר הפנים.

בתגובה להודעה, על פיה הכיר הרב פרץ בבתי עין חוד, הגיב יועצו הבכיר של השר וייצמן, ד"ר יוסף גינת, כי הוועדה אמורה להיפגש ביום שלישי הקרוב למתן סיכומים אחרונים בנושא. "קשה להאמין, כמי שמכיר ומוקיר את השר פרץ, שהוא יאמר שהוא מעניק חוקיות לבתי עין חוד, לפני שהביאה ועדת המשנה של מטה ראש הממשלה את החומר לאישור", אמר גינת. לדבריו, כאשר פנה לשר הפנים בשם ראש הממשלה לאשר את נציגו בוועדה, שר הפנים לא אמר לו שהוועדה מיותרת.

לדברי ד"ר גינת, הדו"ח של ועדת המשנה בנושא בניה בלתי חוקית עדיין לא מוכן, והוא מכיל התייח־סות לעין חוד.


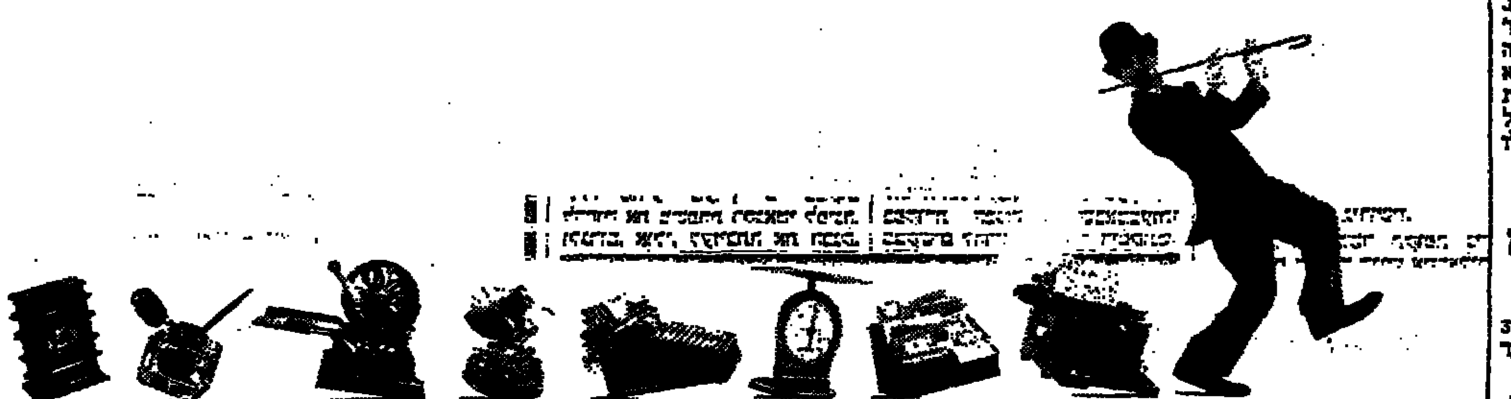

LITTLE TRAMP CHARACTER LICENSED BY BUBBLES INC. S.A. GGK

# האישי הרב־שימושי שלנו או בקיצור:

# מחשבמדפיסשולחטלקסמשרטטמתייקמזכירמשגר

אם חשבת שאתה קונה מחשב אישי רגיל יש לנו הפתעה בשבילך.

המחשב האישי הרב־שימושי (תואר לו ראוי כל אחד מבני משפחת המחשבים האישיים של יבמ), הוא כלי עבודה המסוגל להחליף חלק ניכר מהציוד המסורתי במשרדך ולבצע את העבודה היומיומית במהירות גדולה וביעילות רבה.
דוגמאות? בבקשה.

הדפסה: המחשב האישי הרב־שימושי של יבמ, בעזרת תוכנה לעיבוד תמלילים, יכול לטפל במרבית עבודות ההדפסה במשרדך. שוב לא יהיה צורך בהדפסות חוזרות ונשנות של מסמכים שיש להכניס בהם שינויים.

באמצעות המחשב האישי תבצע תיקון על גבי המצג, והתוצאה: מסמך מושלם וסלי ניירות ריקים.

טלקס: המחשב האישי הרב־שימושי של יבמ יכול לשרת אותך גם כמכשיר טלקס מתוחכם, והוא פוטר אותך מהצורך לרכוש מכשיר מיוחד למטרה זו. הוא מסוגל לטפל בכל תנועות הטלקס במשרדך: קבלה ומשלוח, תיוק ושמירה על הודעות יוצאות ונכנסות, שליפה מהירה של הודעות ישנות וכו'.

שרטוט: המחשב האישי הרב־שימושי של יבמ, בעזרת תוכנה מתאימה, יכול להפיק עבורך שרטוטים וגראפים מרשימים ביותר. במהירות ובדייקנות הוא יפיק עקומות מכירות, גראפים עם נתוני מלאי, שרטוטים של בניינים, מכונות, מעגלים חשמליים ועוד.

חישוב: למחשב האישי הרב־שימושי של יבמ מבחר גדול של תוכניות, יותר מלכל מחשב אישי אחר: להנהלת חשבונות, לחישובי שכר, לתיקצוב, לתמחיר, לניהול מלאי, לשיווק, לגביה ולכל מטלה אחרת המתחילה בחישוב של שתיים ועוד שתיים.

תיוק: המחשב האישי הרב־שימושי של יבמ יאפשר לך לוותר על התיקיה הישנה והגדושה ולשמור, על גבי מספר תקליטונים זעירים, אלפי מסמכים ומכתבים.

בעזרתו תוכל לאתר תוך שניות כל מסמך, לעיין בו, לערוך בו שינויים ולעשות בו כרצונך בלחיצת מספר קלידים בלבד.

דואר: המחשב האישי הרב־שימושי של יבמ יסייע לך במשימות מייגעות של טיפול בדואר ושל משלוח חומר רב. בעזרתו תוכל להפיק בקלות ובמהירות רשימות לדיוור, מכתבים לנמענים רבים ומדבקות, לנהל מערך הפצה למנויים וכו'. יתרה מזאת - אף לנהל דואר אלקטרוני, במשרדך או בארגונך, באמצעות רשת מחשבים בה יועברו הודעות לנמענים אל המחשב שעל שולחנם!

הכנס עוד היום אל אחד המשווקים המורשים של יבמ ובקש ממנו להדגים בפניך את המחשב האישי הרב־שימושי של יבמ. קודם שתספיק להגיד מחשבמדפיסשולחטלקסמשרטטמתייקמזכירמשגר, תגלה דרך חדשה לניהול משרדך.

- איכות טל' 7511536; 03-7514302-4
- גטר טל' 299705; 03-285282-4
- טריפל די טל' 7510914; 03-7510195
- י.ל.ן/מת"מ טל' 383355; 03-381408
- לדגר מחשבים טל' 285151; 03-285222
- משוב טל' 7512641; 03-7511914-7
- מל"ל טל' 266292-6; 03-252884
- קומפיוטרלנד טל' 202525/6; 03-289520
- רשף טל' 03-733223-5

לחלק מהמשווקים סניפים נוספים ברחבי הארץ. פרטים בסניף המרכזי.

יבמ IBM



6.7.86-12.7.86

# שבוע עודפי היצוא ב"נעלי בריל"

# 30% הנחה

שבוע עודפי יצוא עכשיו בנעלי בריל. עד 30% הנחה על מבחר הדגמים שהולך נפלא באירופה. לדוגמא: הדגם ההולנדי (760 אפור) ב־59 שקל בלבד במקום ב־84 שקל.

בבריל תמצא מבחר גדול ומגוון של נעליים אופנתיות מעור משובח ובאיכות גימור מעולה.
השבוע הולכים על בריל. השבוע כדאי יותר.

את עודפי היצוא ניתן להשיג בחנויות המפעל: בן אביגדור 18 — ת"א, קניון איילון — רמת גן וברשת המשביר לצרכן.

נעלי בריל

صكذا من الاجل

# ספורט

בעריכת יחיאל ארזי

## כדורסל, צדפות ויין

מאת מיכאל קרנן

אל פרול (מיוחד ל"ספורט הארץ"). מטפשי אם כמיים חובבי כדורסל, שישלפו בימים הקרובים את האטלס שלהם כדי לחפש היכן, לכל הרוחות, מקיימת נבחרת ישראל את מישחקיה בסיבוב הראשון של אליפות העולם העשירית בכדורסל. האם יש כאלה שעשו זאת, ודאי נזקקו לזמן רב כדי לאתר את המקום. גם רבים בתושבי ספרד אינם יודעים היכן בדיוק נמצאת העיר פרול, אם כי כל תלמיד בית ספר נתקל בשם הזה כאשר למד את ההיסטוריה של ארצו. הגנרליסימו פרנקו נולד כאן ב־1892.

אם מונחת לפניכם מפת חצי האי האיברי, הביטו נא לכיוון הצפון־מערבי שלו, ממש לכי־ ליטה המוחקת לתוך האוקיאנוס האטלנטי. העיר הגדולה ביותר באיזור היא לה־קורוניה וקצת צפונית ממנה שוכנת אל פרול. אצלנו היו מכנים מקום כזה חור נידח, או סוף העולם. הלוואי על כל החורים הנידחים שיראו כך. מאום שחבל ארץ זה, הידוע בשם גליסיה, הוא אחד היפים בספרד, שונה לחלו־ טין מהאר חלקי המדינה. הרבה ירק ומים, מזכיר מאד את אירופה ובעיקר את האי הבריטי. אני מעדיף כקומות כאלה על פני ערים מאצות. זה מקום נהדר להיות בו בגלל השלווה, מזג האויר הנבצין והנופי המקסים של העיר והסביבה. זה גם אתר תיירות נפלא. אבל מדוע צריך לארגן כאן את אליפות העולם בכדורסל? זה כבר סיפור אחר לגמרי.

לאנשי פיב"א יש תמיד הסברים, הם רוצים להביא את הכדורסל גם למקומות קטנים. פיב"א מארגנת כל כך הרבה אירועים, ומדוע שלא תנצל אותם להחדרת הכדורסל. אבל אירוע השיא, אליפות עולם, בעיר של 90 אלף תושבים — עם שני בתי מלון בלבד?

כרבית אנשי התקשורת שה־ גיעו לכאן פוזרו, איפוא, בבתי מלון בעיירות סמוכות, מקומות בקסימים כשלעצמם עם תנאי אכסון טובים. אבל הריחוק במרכז התקשורת באולם הס־ פורט של אל פרול, מערים קשיים ביותר. הבעיה היא שאתה פשוט לא יכול לכעוס על האנשים הטובים והמופקדים כאן על האירגון. הם מחייכים, עושים כמיטב יכולתם כדי לעזור לך. אבל בסופו של דבר אלה אנשים בעלי מנטאליות של מקום קטן, והדבר הקרוי אליפות עולם קצת גדול עליהם.

עשרים וארבע שעות לפני פתיחת האליפות הוזמנו כל אנשי התקשורת למסיבת עי־ תונאים עם ראשי הוועדה המאר־ גנת, במלון הטוב ביותר בעיר, מבנה ישן המשקיף על המפרץ... לאכסניה כזו. אנשי פיב"א מתאכסנים שם, כמובן. מול מצלמות הטלוויזיה הת־ יישבו שלושה אנשים לבושים היטב ופתחו בברכות ודברי הסבר בספרדית, כמובן (אגב, באיזור זה מדברים ניב מיוחד, שילוב של ספרדית ופורטוגלית, בגלל קירבתו לפורטוגל). המת־ נו בסבלנות בתקווה שהדברים יתורגמו לאנגלית. אבל האנשים החמודים של אל פרול התעלמו לחלוטין מהעובדה, שלפחות אנשי התקשורת מאוסטרליה ו־ מישראל אינם דוברים את שפת המקום. אחרי שלושים דקות כעצבנות פנה שליח "הארץ" לאחת המלוות החינניות שלנו וביקש ממנה להפנות את תשו־ מת ליבם של המארחים לכך, שאין אנו מבינים אפילו מלה אחת. זה עוד בקצת משום שהושיבו אותה על במת הכבוד והיא ניסתה לתרגם לאנגלית את מה שנאמר. זו רק דוגמא קטנה למנטאליות המקומית, שאנו נתקלים בה כל הזמן. הבעיה היא שהם כה נחמדים, שאינך יכול לכעוס עליהם.

את הפיצוי על מסיבת העי־ תונאים הגרועה הזו, קיבלנו מיד לאחר מכן. ארוחת ערב נהדרת, על טהרת הדגים ופירות הים, באחת האיזור: סרטנים, צלופחים, תמנונים, חלזונות, צד־ פות — הכל מלווה ביין ספרדי משובח. אז אני שואל אתכם: אחרי דבר כזה אפשר להתרגז? מול שולחנות עמוסים לעייפה וכתב לבך ביין, אתה שוכח שלמעשה מרכז התקשורת עדיין לא התחיל לפעול, שיש בעיות עם שיחות טלפון לישראל, שלא קיבלת את הרכבי הנבחרות, שאי אפשר להשיג קשר עם המלון בו מתאכסנת נבחרת ישראל משום שהטלפון תפוס כל הזמן, שאתה מתאכסן 20 ק"מ מהאולם, ועוד ועוד. כל זה יחזור אליך אחרי ההתפכחות — עד לארוחה הבאה, כמובן.

בכל זאת צריך להצדיע לעיר הקטנה הזו. 90 אלף תושבים בלבד, אבל אולם כדורסל נהדר עם מושבים ל־5,500 צופים, מיגרשי חניה, מסעדה צמודה לאוכל מקומי מצוין: מגוון בעיקר על הברק המיוחד לחבל גליסיה וכל הדברים הטובים האחרים. ליד האולם מרכז ספורט קטן וכטופח, מסלול ריקודה, מגרשי כדורסל וטניס — ממש תאווה לעיניים. באיזה שהוא מקום אתה קצת מקנא בהם ומבין, מדוע איפשרו להם לארגן את מישחקי בית ב' של אליפות העולם.

בעיות לא תחסרנה, אבל אין לי ספק שהכל יאורגן על הצד הטוב ביותר. החוכים, פירות הים והיין עשו את שלהם. מה לעשות?

● יותר מ־300 טניסאים וטני־ סאיות בני 9 עד 79, הולו בסוף השבוע באליפות הטניס המסורתית. הכל נשאר במשפחה. בין המשתת־ פים אלופי העבר כמו יאיר ודני הירמר, אריה אבידן, גבי רוביצקי ואחרים. אחד השחקנים בעבר לצמ־ רת הטניס.

## "כל משחק יהיה מלחמה", אמר שרף אחרי הניצחון האוסטרלי

### גברה על קובה 66–72 אחרי שפיגרה בהפסקה

מאת מיכאל קרנן
שליח "הארץ" לספרד

אל פרול (מיוחד ל"ספורט ה־ ארץ"). אוסטרליה היתה אמש לנבח־ רת הראשונה שזכתה בניצחון בבית ב' של אליפות העולם, אחרי שגברה על קובה 72–66 (37–32).

לישראל היה עניין מיוחד במיש־ חק זה מאחר ששתי נבחרות אלה אמורות להיאבק עימנו על מקום בסיבוב השני. ולאור מה שראינו כאן אתמול, ברור שלא נלקק דבש. אם כי אין לי ספק שהנבחרת שלנו יכולה לגבור על קבוצות אלה שלא הציגו כדורסל מבריק במיוחד.

הקובנים הפתיעו בשלבים מסוי־ מים של המישחק ביכולת אישית גבוהה. עמידת לחץ מרשימה והרבה התלהבות, כשהם נתמכים מעידוד הקהל המקומי הבוחרת עם הנבחרות מארצות דוברות ספרדית. אבל מאידך הם משחקים בחוסר אחריות, עושים הרבה שטויות ונראה, כי הם חסרי ניסיון בינלאומי.

מאידך משחקת אוסטרליה כדור־ סל מחושב יותר, מבוסס על יכולת גופנית מרשימה והרבה כוח. זו נבחרת לוחמת שקשה מאוד לשבור אותה והיא מנוהלת בכישרון רב ע"י הקפטן בן ה־28 פיליפ סמייה, שחקן קרירות ופיקח. כוכבה איאן דייוויס, מלך הסלים של האליפות הקודמת בקאלי וכן של הטורניר האולימפי בלוס־אנג'לס. היה חלש מאוד ושותף רק דקות מספר. נקווה שכך יהיה גם נגדנו.

אוסטרליה הובילה 19–25, אבל אז עברה קובה לשמירה איזורית לוח־ צת, המבכה את האוסטרלים ועד למחצית עלתה ליתרון 32–37. אבל הקובנים לא יכלו להמשיך בקצב הזה אחרי ההפסקה, אוסטרליה חזרה לתמונה, הובילה 47–54, קובה הקטינה ל־53–54, אבל זה היה למעשה הסוף. מכאן שמרה אוסטר־ ליה על יתרון שנע בין ארבע לשבע נקודות וגם יציאתו של לארי סנגס־ טוק, הטוב בין הגבוהים האוסטרלים, שלוש דקות לסיום, לא מנעה ניצ־ חון צודק.

לאוסטרליה הירבו לקלוע: רוי בודנר 19, אנדרו גייז 16, לארי סנגסטוק 14. לקובה: פרס 13, סקוט 11, אברא 10. שפטו ריצ'רד־ סון (אנגליה) ואדריינס (הולנד).

צבי שרף, מאמן נבחרת ישראל, אמר אחרי המישחק: "כל מישחק יהיה כאן מלחמה. קובה הפתיעה אותי. תהיה לנו בעיה פסיכולוגית לשחק נגד 12 שחומי עור. אוסטר־ ליה נבחרת חזקה מאוד מבחינה גופנית".

בבית 1 בסאראגוסה ניצחה ספרד את צרפת 84–80 אחרי שהצרפתים הובילו במחצית 50–45.

## ברוב 31 נגד 28 נדחתה הצעה לשתף מקצוענים במיפעלי פיב"א

**כדורסל**

מאת מיכאל קרנן
שליח "הארץ" לספרד

אל־פרול (מיוחד ל"ספורט הא־ רץ"). אליפות העולם ה־11 בכדורסל תהיה ביולי 1990 בארגנטינה. ההחלטה על כך התקבלה בקונגרס פיב"א שנערך ביום חמישי בברצ־ לונה. ארגנטינה גברה בהצבעה על קנדה והעיר האמריקאית אינדיא־ נאפוליס שהיו מועמדות אחרות לאירוח. האמריקאים אף הציעו לארגן במשותף את אליפויות הע־ לם לגברים ולנשים. כן הוחלט שבאליפות הבאה ישתתפו 16 נבחרות בלבד.

הנושא המרכזי בקונגרס, בו ייצגו את ישראל יו"ר האיגוד יוסי ענבר וסגנו שמעון מזרחי, שהוא ראש המשלחת לאליפות העולם, היה הצעתו של המזכ"ל בורה סטנקו־ ביץ', להתיר שיתופם של מקצוענים במיפעלי פיב"א. הוא טען שהמצב היום גובל בצביעות מאחר שכבר בנבחרות הלאומיות מופיעים מקצוענים במסווה של חובבנים ולכן הציע לשים לזה קץ. בתחילה היתה התנג־ דות כללית לרעיון, אבל במהלך היום הוא קיבל יותר ויותר תמיכה. בסופו של דבר הובאה ההצעה להצבעה ונפלה ברוב קטן של 31 מול 28. מעניין שהמתנגדים הרצ־ ניים ביותר היו דווקא האמריקאים, שיכולים היו ליהנות מתיקון החוק יותר מכל מדינה אחרת. בין התומ־ כים בתיקון היו, כמובן, הגרמנים הרוצים לראות את שרמפף ולכאב בנבחרות שלהם וכן מדינות כמו סודאן (מנוט בול מוושינגטון בו־ לטס), ניגריה (אקים אולאג'ון מיוס־ טון) ואחרות. ישראל הצביעה נגד.

### לעיני 100 אלף צופים באיצטדיון לנין במוסקווה

## סאלניקוב קבע שיא עולמי ראשון במשחקי־הרצון הטוב

### השחיין הרוסי שלא השתתף באולימפיאדת לוס אנג'לס עבר 800 מ' חופשי 7:50.64 דק'

מוסקווה (אי־פי). השחיין הרוסי, ולאדימיר סאלניקוב, קבע אתמול שיא עולמי במשחה ל־800 מטרים, בסיגנון חופשי, בפתיחת משחקי "הרצון הטוב". טכס הפתיחה הרשמי היה באיצטדיון לנין במוסקווה, לעיני 100 אלף צופים ובנוכחותו של שליט ברה"מ מיכאל גורבצ'וב.

עיקר הפעילות היתה בבריכה, שם זכו נציגי ארצות הברית ב־4 מדליות זהב. סאלניקוב, שלא השת־ תף באולימפיאדת לוס אנג'לס בגלל החרם של ארצו, עבר את 800 המטרים ב־7:50.64 דקות, שיפור של 1.69 ש' לשיא הקודם. האמ־ ריקאי ג'ון סאראלאנד ניצח במשחה ל־50 מטרים, בזמן של 21.13 ש'. אך חברי המשלחת האמריקאית הגישו עירעור על תוצאות המישחה, בטענה שהשופטים לא התנהגו כראוי וכתוצאה מכך נמנעה מנצי־ גיהם הזכיה בשלושת המקומות הראשונים. העירעור נדחה ושני השחיינים האחרים של ארה"ב דורגו במקומות 6 ו־7.

במירוץ המרתון לנשים ניצחה נאדידה גומרובה מברית המועצות. היא עשתה זאת לאחר 2:33.35 שעות. הקדימה ארבע מתחרות נוס־ פות, בנות ארצה. שריל מילר הד־ ליכה את נבחרת הכדורסל האמ־ ריקאית לניצחון קל 72–53 על יוגוסלוויה. מילר קלעה 19 נקודות.

מארצות הברית נמסר ש־11 מחברי משלחת האיגרוף האמ־ ריקאית למשחקים לא הורשו לעזוב את ארצם למוסקווה, בגלל שירותם הצבאי. 10 מבין הנשארים הם מתאגרפים.

משחקי "הרצון הטוב" הם פרי יוזמתו של איל טלוויזיות הכבלים, טד טרנר ואמורים להשתתף בהם 3,000 אתלטים מ־70 מדינות, במשך 17 ימי תחרויות.

## הפועל ת"א ניצח 3–2 באוסטריה
## מכבי חיפה הובס 0–4 בדנמארק

**אינטרטוטו**

קבוצת הכדורגל ליגנבי מדנמרק הבטיחה אתמול את זכייתה בראשות הבית הישראלי בטורניר הקיץ האירופי של האינטרטוטו, אחרי שהכניעה במגרשה 4–0 את מכבי חיפה. האלוף הפועל תל־אביב זכה בניצחון ראשון דווקא במחזור האחרון של הקבוצות הישראליות, כאשר גבר באוסטריה על קבוצת גראץ 3–2. אלי כהן הבקיע שני שערים, תמיר ליגהרט שער אחד.

לקבוצות ליגנבי וגראץ נותרו אמנם שני מישחקים, זו כנגד זו. אך פער הנקודות של הדנים, שזכו בארבעה ניצחונות רצופים, מבטיח להם את הזכייה בראשות הבית ובפרס הכספי.

טבלת האינטרטוטו

| | | | |
|---|---|---|---|
| 1. ליגנבי (דנמרק) | 4 | 3–11 | 8 |
| 2. מכבי חיפה | 6 | 10–7 | 6 |
| 3. הפועל ת"א | 6 | 12–9 | 4 |
| 4. גראץ (אוסטריה) | 4 | 5–8 | 2 |

**טור דה פראנס**

## בלגי ניצח בקטע הראשון

סאו, צרפת (אי־פי). רוכב האו־ פניים הבלגי פול הרשואר, ניצח בקטע הראשון של הטור דה פראנס. אך הרוכב הקנדי, אלכס סטיידה, מחזיק ב"חולצה הצהובה", בגלל נקודות זכות שהצטברו לזכותו במאוצים. סטיידה הוא הקנדי הרא־ שון המוליך בטור דה פראנס. הר־ שואר ניצח בקטע הראשון, בין נאנטר לסאו, שאורכו 85 קי־ לומטרים. הטור כולו משתרע על פני 4025 ק"מ ויתקיים במשך 23 ימים.

## אבי כהן יוצא למיבחן בסקוטלנד

מאת סופר "ספורט הארץ"

אבי כהן, הבלם הבינלאומי של מכבי תל־אביב ונבחרת ישראל, עומד לצאת היום לסקוטלנד לתקו־ פת אימונים ומיבחנים בקבוצה הנודעת ריינג'רס מגלאזגו. אבי כהן שיחק בעבר בקבוצת ליוורפול, אלופת אנגליה.

**אתלטיקה**

## כריסטיאנסן שיפרה השיא ב־10,000 מ'

אוסלו (אי־פי). האתלטית הנורו־ גית אינגריד כריסטיאנסן שיפרה את שיאה העולמי בריצת 10,000 ב־ 46 שניות, כאשר קבעה זמן של 30:13.75 דקות. כריסטיאנסן בת ה־30 קבעה את הישגה באיצטדיון ביסלט באוסלו, בו נשברו 46 שיאי עולם מאז 1924.

### הישוותה שיאה העולמי ברוחק

מזרח ברלין (ע"ר). שיאנית העו־ לם בקפיצה לרוחק, המזרח גרמניה הייקה דרשלר בת ה־21, הישוותה כאן את שיאה העולמי, כשניתרה ל־ 7.45 מטר.

דרשלר, שקבעה את שיאה העול־ מי ב־21 ביוני בטאלין, אסטוניה, הישוותה אחרי כן גם את השיא העולמי של בת ארצה מריטה קוך ב־200 מטר — 21.71 שניות.

### בפתיחת אליפות העולם בכדורסל בספרד

# אחרי 32 שנה: שוב 5 נק' אבל הפעם לזכות ישראל

### ניצחון חיוני 84–79 על אורוגואי, עם 25 נקודות של לאסוף ● הערב נגד אנגולה

**מונדו־באסקט**

מאת מיכאל קרנן
שליח "הארץ" לספרד

אל פרול (מיוחד ל"ספורט הא־ רץ"). המטרה היתה להשיג ניצחון במישחק הפתיחה והיא הושגה.

אבל כמיטב המסורת האכילה אותנו נבחרת ישראל מרורים עד שהכניעה את אורוגואי 84–79 (38–46).

שלושים ושתיים שנים אחרי המיפגש היחיד בין שתי נבחרות אלה, גם אז באליפות העולם בריו בו ניצחה אורוגואי בהפרש 5 נקודות 69–74, לא היתה זו נקמה מתוקה של 5 נקודות אלא בראש ובראשונה ניצחון חשוב שיתן לבחורים שלנו את הביטחון הדרוש לקראת המשך הדרך כאן, שתהיה בוודאי קשה הרבה יותר. בחדר ההלבשה שלנו לא היו חגיגות גדולות אבל הרבה פנים מחייכות. המאמן צבי שרף היה שבע רצון מעצם הניצחון אבל מאידך נותר לו הרבה חומר למחשבה לקראת המשך. "עשינו יותר מדי מישגים. שגרמו לכך שאיבדנו יתרון מבטיח שהיה מאפ־ שר לנו לסיים את המישחק בשקט. סבלנו גם מהשיפוט שהתעלם לחלו־ טין משינויים בחוקה המענישים נבחרות על עבירות מכוונות. אורו־ גואי עשתה זאת ולא שילמה את המחיר. אני כועס גם על אחוזי הקליעה הנמוך שלנו בכדורי עונ־ שין. נצטרך לתקן זאת מה שיותר מהר. מאידך אני שבע רצון ממיש־ חק ההגנה".

ואכן מה שחילץ את הנבחרת מהסבך במחצית השניה היתה הלחי־ מה בהגנה כאשר נראה כי הכל אבוד.

בהתחשב בעובדה שחלק גדול משחקנים שלנו ששותפו אמש הם חסרי ניסיון, הם ראויים לציון לשבח על עמידתם. מול יריב שלא בחל באמצעים תבנה מאוירה עויינת עוד בטרם נשמעה שריקת הפתיחה. הני־ סיון שרכשו צעירים אלה באליפות אירופה דרג ב', היה להם לעזר רב. אבל לא בכל ערב יוכלו להיחלץ ממצב המבכיך אליו נקלעו במחצית השניה.

כאשר הובילה אורוגואי 59–54 בדקה ה־27, היו הרבה פנים מדו־ אגות בין האוהדים הפיתחתאים ה־ ישראלים כאן. היו כאלה שדיברו כבר על שיבה מוקדמת הביתה, זאת אחרי שהנבחרת שלנו הובילה כבר 34–22 בדקה ה־14. את המיפנה אפשר לייחס למיבצע אחד כשמיקי ברקוביץ', קפטן לדוגמא אשר למרות שהיה רחוק משיאו, מסר בצורה נפלאה ללאזון מרסר שקלע סל והוסיף גם זריקת עונשין. כעבור שלוש דקות חזר היתרון לישראל (61–63) ולא נשמט יותר עד לסיום. זאת למרות שדורון ג'מצ'י ישב על הספסל כבר מהדקה ה־27 בגלל חולשה רבה ואיבדנו גם את לאזון מרסר עם חמש עבירות כאשר נותרו עוד 6 דקות ו־43 שניות לסיום. אבל הצוות הלוחם שלנו לא הוריד את הראש והובילו של האוסי לאסוף המשיך להלום עד לסיום.

לאסוף היה ללא ספק גיבור הערב. לא רק שהיה המוציא לפועל מספר אחד של ישראל (25 נקודות) אבל שיחק בצורה יוצאת מן הכלל בהגנה וסיים את המישחק עם 2 עבירות חובה בלבד. כדורסלן שקט ומסור זה הוא היום נכס לנבחרת, ופשוט איני רואה אותה בלעדיו.

"מישחק קשה מאוד. רצינו לנצח והשגנו זאת", אמר לאסוף בחדר ההלבשה. "ציפיתי למישחק גס יותר של האורוגוואים אבל הראינו להם שאין אנו חוששים מפניהם".

לא יכולנו לצפות לפתיחה טובה יותר למישחק הראשון שלנו באלי־ פות העולם. מרסר ביצע חסימה נהדרת שהטילה אימה על האורו־ גוואים וחזן ליפין השחיל סל של 3 נקודות. הובלנו 5–0 וזה היה חשוב מאוד. אבל עד מהרה התברר שלבר־ קוביץ' וג'מצ'י יש בעיות התאקל־ מות.

דורון הירבה להחטיא ולא הצליח לעצור את הראשי לופס בעוד שמיקי צבר שלוש עבירות כבר בדקה התשיעית. שניהם מצאו עצמם על הספסל ודורון שפע ומוטי דניאל החליפו אותם.

שפע חיסל לחלוטין את לופס המסוכן וגם דניאל עשה עבודה מצוינת בהגנה. ליפין הקטן ניהל את המישחק כמו גדול, לאסוף צבר נקו־ דות ואם כי לקראת ההפסקה חל רפיון מסוים עדיין ירדנו למחצית עם יתרון של שמונה נקודות.

פתיחת המחצית השניה היתה שונה לחלוטין וכעבור חמש דקות כבר הובילה אורוגואי, לראשונה במישחק, 52–50. הפער גדל לחמש נקודות ואז בא המהפך שהחזיר את ישראל לתמונה.

בשלבים המכריעים היו לנו יותר מדי איבודי כדור, יותר מדי החטאות מתות לסל או מקו העונשין. אבל למזלנו אורוגואי לא היתה טובה יותר ולופס הגדול היה חלש מאוד, מה שאיזן את החולשה של הקלע מספר אחד שלנו דורון ג'מצ'י. אחרי שהובלנו כבר 74–65, מגרה אורו־ גואי את הפער ל־79–82.

דקת הסיום עברה עלינו עם הרבה דפיקות לב בעיקר כאשר החטיא מוטי דניאל ממצב חופשי כשנותרו 24 שניות. בעבר השני החטיא לופס ואז 20 שניות לסיום, כאשר כל מה שצריך היה לעשות זה להחזיק בכ־ דור, איבד מיקי את הכדור בצורה תמוהה ממש. לאורוגואי היה בדיוק זמן להשיג שוויון ולכפות הארכה אבל לופס, בערב עגום מאוד, שמט את הכדור בצורה שלומיאלית לחוץ.

עד גורדון עוד מסר לחץ ליפין שסיים את המישחק בסל נוסף ואיפ־ שר לבחורים בכחול להתחבק במרכז המיגרש.

הערב נגד אנגולה זה יהיה כבר סיפור אחר לגמרי. על הנייר נבחרת חלשה אבל ממה שהספקתי לראות אותה נגד ברית המועצות, פחות חלשה ממה שחשבנו. הם משחקים מהר ובהתלהבות רבה, אתלטיים מאוד וזוכים כאן מאהדת הקהל. אסור לזלזל אבל איני יכול לראות שום תוצאה אחרת מאשר ניצחון ברור של ישראל.

**ישראל — אורוגואי 79–84 (38–46)**

● לישראל קלעו: לאסוף 25, ברקוביץ' 13, ליפין 13, מרסר 11, ג'מצ'י 6, שפע 6, דניאל 6, גורדון 4.

● לאורוגואי קלעו: פיירי 18, מקול 17, נונייס 16, לופס 10, פינארו 9, פרדומו 2.

● כדורים חוזרים: ישראל 14 הגנה, 7 התקפה. אורוגואי 18 הגנה, 11 התקפה.

שפטו: ויילאנד (קנדה), גרבאך (יוגוסלוויה).

### ניצחון 89–51 לברה"מ על אנגולה

בבית הישראלי ניצחה אמש ברית המועצות בנקל את אנגולה, יריבתנו השניה הערב, 89–51 אחרי 45–29 בהפסקה.

במישחק אחר ניצחה יוגוסלאוויה את ניו זילאנד 118–81.

● תוצאות נוספות ממשחקי הבתים האחרים: איטליה — סין 87–98 (41–60), ארגנטינה — הולנד 75–82, בראזיל — דרום קוריאה 74–104, ארצות הברית — חוף השנהב 63–99.

## סיוע ישראלי לברית המועצות

מאת שליח "הארץ" לספרד

אל פרול (מיוחד ל"ספורט הא־ רץ"). דוקטור חיים רסנר, רופא נבחרת הכדורסל שלנו, נמצא ביחסים מצוינים עם כמה מחברי המשלחות הסובייטית, ובעיקר עם הרופא ויקטור קארבנסקי. השניים התיידדו באליפות אירופה שהיתה בשטוטגרט... ביקש הרופא הרוסי מהרופא הישר־ אלי לבקר בחדר, שם קיבל רימאס קורטינאייטיס טיפול לחתך בראשו. רסנר שמח לראות שהרופא הרוסי השתמש בחומר מיוחד שנתן לו אשתקד בשטוטגארט ושאינו קיים בברית המועצות. קורטינאייטיס שאל את ד"ר רסנר אם הטיפול שהוא קיבל בסדר, והרופא שלנו הרגיע אותו ואמר לו, כי הוא נמצא בידיים טובות.

מי אומר שאין סיוע ישראלי לברית המועצות?

## הצוות בספרד: נבחרת מכבי

מאת שליח "הארץ" לספרד

אל פרול (מיוחד ל"ספורט הארץ"). הידוע לכם מה מייחד את נבחרת ישראל לאליפות העולם העשירית? לא לאזון מרסר ולא העובדה שיש כאן הרבה שחקנים צעירים. אליבא דראש המשלחת שמעון מזרחי, היחוד שלה הוא, כי זו כמעט נבחרת של מכבי ישראל. זה מתחיל בראש המשלחות עצמו, עובר במאמנים (ויינקרנץ עדיין לא התחיל לנהל משחקים בהפ־ ועל) ונמשך אצל השחקנים. רק מרסר ועופר יעקבי אינם משחקים בקבוצות מכבי. למכבי תל־אביב חמישה נציגים (מוטי דניאל כבר התום אצלה), למכבי חיפה שלושה ולמכבי רמת־גן אחד. וזוכרים עוד את ימי הפיפ־ טי־פיפטי?

## בטיטה עולמית

### היום בווימבלדון, בגמר מרתק נגד איוואן לנדל

# בוריס רוצה ריקוד שני עם מארטינה

### זכתה בתואר חמישי ברציפות לאחר ניצחון 7–6, 6–3, על מאנדליקובה

קיטי גודפרי בת ה־90, האלופה הקשישה ביותר של ווימבלדון שעדיין בחיים, מעניקה את קערת האליפות למארטינה נאברטילובה לאחר ניצחונה אתמול בגמר. גודפרי החזיקה בתואר היחידות בין השנים 1921 ל־1926 (צילום ראדיו של אי־פי)

**טניס**

מאת רוברט מילוורד

ווימבלדון (אי־פי). הגשם הפתא־ מי ששטף את ווימבלדון צרובת השמש היווה אתמול איום ממשי ובלתי צפוי על חלומה של מארטינה נאברטילובה, שביקשה לזכות בכתר אזה החמישי ברציפות ליחידות. אולם בכלות הכל הוברר, כי דווקא השינוי במזג האוויר סייע לאלופה הממושקפת בת ה־30, ילידת צ'כיה ואזרחית ארה"ב, לכתוב דף חדש בהיסטוריה של הטניס העולמי.

מארטינה התעוררה בשבת בבוקר לצלילי טיפות הגשם, שהחל יורד על לונדון הלוהטת, ולרגע חששה, כי יידחה מישחק הגמר המיוחל שלה נגד הצ'כית בת ה־24 האנה מאנד־ ליקובה. אבל חששותיה התבדו והמישחק התקיים במועדו, במיגרש המרכזי הגדוש של מועדון כל־אנגליה, והיתה זו דווקא יריבתה שסבלה הרבה יותר מהתשפת הדשא ספוגה המים.

נאברטילובה ניצחה אחרי מאבק מכובד ועיקש 7–6, 6–3, כדי להשוות את שיאה של הצרפתיה הלן לנגלן במספר הזכיות הרצופות בכתר הנשים, בין השנים 1919–1923. שבעת ניצחונותיה הכוללים בווימבלדון מעמידים אותה בפיגור של זכיה אחת בלבד אחרי שיאה עתיק היומין של הלן ווילס־מודי מארה"ב, בין השנים 1927 ל־1938.

[illegible]

מאנדליקובה, שלא מצאה מענה יעיל לשליטתה הבולטת של מאר־ טינה במיגרש, ואשר לא יכלה לערער על עליונותה, הודתה כי המעבר הקיצוני מחום מעיק לגשם שוטף שיבש את תוכניותיה והש־ פיע עליה הרבה יותר מאשר על יריבתה. "הכדור היה בוץ, שכדו־ רים נעשו לפתע כבדים יותר בגלל הלחות שספגו. הדבר סייע ל־ מארטינה בגלל יכולתה לחבוט בכוח רב יותר, וביתר יעילות גם במצבים קשים אלה", אמרה האנה. היא גם נאלצה, אגב, להחליף את נעליה מפני שהתקשתה לנוע בחופ־ שיות על הדשא החלק, ובאחת הפעמים אף החליקה ומעדה בעת הגשה. הגשם הכבד פסק בשעות הבוקר והשמש הציצה ממעל, כאשר עלו שתי הטניסאיות למיגרש. אבל השמים שוב התעננו והערפל הכבד אילץ את מארטינה להסיר שלוש פעמים את משקפיה, כדי לנגב את הטיפות שהצטברו על העדשות.

"מעולם לא הייתי כה עצבנית לפני מישחק גמר", הודתה אחרי כן נאברטילובה. "אמנם, עצבנות זו ניכרה היטב בפתיחה, כאשר מאנד־ ליקובה פתחה בכושר נפלא ועלתה ליתרון 3–0... לצמצם ל־1–3, לפני שהוסיפה מישחקון נוסף, אבל כאשר פיגרה 5–2 החלה מגבירה את הלחץ וחב־ טותיה המוחצות איפשרו לה להשוות ל־5–5 ולכפות שובר שוויון לאחר 6–6. בשובר שוויון זה, שהיה קצר מהצפוי, השיגה מאר־ טינה יתרון מוחץ של 7–1 כדי לח־ סול את המערכה הראשונה.

המערכה השניה כבר היתה חד־ צדדית יותר, ואחרי יתרון 4–1 הובילה מארטינה 5–3 לפני ששברה את התנגדותה האחרונה של האנה, ב"אס" מדהים ללא תגובה.

היתה זו הפעם ה־24 מאז 1922, שהאלופה הגנה על תוארה בלי להפסיד אפילו מערכה אחת, בשבעה מישחקים. נאברטילובה היתה גם האחרונה שעשתה זאת, ב־1984.

לנאברטילובה הוענק הפרס הרא־ שון בסך של 126 אלף לי"ש (כ־189 אלף דולאר).

### בקר נגד לנדל היום בגמר הגברים

הטניסאי הטוב בשנה האחרונה, איוון לנדל, יצטרך להיות היום (16.00) בשיאו, כדי לנצח את מי שרבים רואים בו הטניסאי הטוב בעולם, על מגרשי דשא, בוריס בקר, כדי לזכות באליפות ווימבלדון בפעם הראשונה בחייו. לנדל בן ה־26 הופיע במישחק הגמר בפעם הראשונה, לעומת בקר — בן ה־18 שזכה באליפות לפני שנה ומופיע היום בגמר בפעם השניה ברציפות. ...ריקוד" עם נשף המנצחים בפעם השניה ברציפות עם אלופת הנשים מארטינה נאברטילובה. יריבו האחרון של בקר, הנרי לקונט, שנוצח על ידו בשלב חצי הגמר 6–2, 6–4, 6–7, 6–3, סבור שהמערב גרמני הצעיר הוא מספר 1: "בצורה בה הוא משחק איני חושב שמישהו יכול לנצח אותו בגמר. לא על המגרש הזה. הוא מספר 1 על דשא".

לקונט, שחגג ביום שישי את יום הולדתו ה־23, זכה לברכה מידים פעם אחת בלבד בסיום המשחק. בקר הפך את יום ההולדת הזה ליום עצוב, עבור הצרפתי, שניסה להגיע לגמר בפעם הראשונה בחייו. הוא שבר את חבטות הפתיחה של יריבו מיד בפתיחת המשחק וחזר על המבצע הזה בנקודה החמישית של המערכה הראשונה. בקר ניצל, כמובן, באופן מאכסימלי את חבטות הפתיחה המצוינות שלו והעלה את מאזן ה"אסים" שלו בטורניר ל־91, ב־6 משחקים. ללקונט לא היה כל סיכוי לזכות בניצחון ובקר לא הסתיר את ביטחונו העצמי, כאשר נשאל על הצפוי במשחק הגמר עם לנדל: "בשנה שעברה, כשהגעתי לגמר, איש לא הכיר אותי. שיחקתי את המשחק שלי והצלחתי. השנה זה שונה, אני יודע מה עלי לעשות... היתרון שיש לי, לדעתי".

לאיוון לנדל נמאס לשמוע את השאלות המתייחסות לניצחונותיו הלא משכנעים, עד כה, בטורניר. ביום שישי הוא נזקק, שוב, לחמש מערכות, כדי לזכות בניצחון 6–2, 6–7, 3–6, 6–4, 7–6, על סלובודאן ז'יבויינוביץ' היוגוסלאבי. גם בשלב רבע הגמר "נמתח" לנדל, על ידי טים מאיוט, למשחק של חמש מערכות. המשחק עם ז'יבויינוביץ' דמה יותר לדו קרב של חבטות פתיחה, כשדווקא לנדל הצליח לשבור את חבטות הפתיחה של יריבו חמש פעמים, לעומת פעם אחת בלבד בה איבד את חבטותיו שלו.

הצ'כי בן ה־26, שכבר זכה באלי־ פויות צרפת וארצות הברית, נחוש ברצונו לזכות בתואר הראשון שלו בווימבלדון. הוא הפחית את משקלו עד למינימום האידיאלי, שיפר את חבטות העף ואת חבטות הפתיחה שלו וידקדק לכל טיפת אנרגיה, כדי לנצח את בקר. "שני המשחקים הקשים יעזרו לי. ניצחתי בהם, עברתי עבודים קשה מאוד. אך המשמעות היא שיצאתי בהצלחה ממצבים קשים מאוד וזה חשוב. כשאתה מנצח זה עוזר", אמר לנדל לאחר המאבק המתיש עם היוגוס־ לאבי שגובהו 1.95 מ'. יש לפחות מערב גרמני אחד בווימבלדון, המסכים עם המשפט האחרון של לנדל.

המשחק יועבר בשידור ישיר בטלוויזיה הישראלית, החל משעה 4 אחרי הצהריים.

### ביום הראשון של טורניר שמונה האומות

# הפרס לשגב פורת: ניצחון ב־400 חופשי והופעה באליפות העולם

### זהב גם לשטיגמן ב־100 חזה ● נבחרת הגברים של ישראל שניה בדירוג אחרי שוייץ ● אכזבה גדולה לישראליות

**שחיה**

מאת משה הר־געש
סופר "ספורט הארץ"

יום המישחים הראשון של טורניר שמונה האומות המסורתי בשחיה לא הצטיין בהישגים יוצאי דופן, אם לנקוט לשון המעטה. אך שחיין אחד, לפחות, רשאי לומר כבר עתה כי התחרות היתה מוצלחת וכדאית.

זהו הישראלי שגב פורת, שניצח במישחה 400 מטר חופשי. הוא אמנם לא קבע שיא ישראלי חדש, אך הבטיח את השתתפותו באליפות העולם שתהיה באוגוסט בספרד. הוא שיפר את שיאו האישי ועבר את המינימום כשקבע 4:01.40 ד'. שני הגיע אנטוני דיי מוויילס, ב־4:02.30 ד'.

למעשה היה המיקום של השח־ יינים הישראלים משביע רצון, למרות שלא שופר אפילו שיא ישראלי אחד והתוצאות לא היו מלהיבות. לעומת זאת בלט שוב הפער בין רמת השחיינים לשח־ ייניות. ישראל מדורגת במקום השני בין הבנים עם 50 נק' (היא מרוחקת ב־6 נק' בלבד משוייץ), אך מצויה במקום האחרון בדירוג הבנ־ נות. בסיכום הכללי מדורגת ישראל רביעית עם 69 נק'. שוייץ מובילה עם 109 נק', לפני נורווגיה 91 ובל־ גיה 84 נקודות.

ישראל זכתה במדליות בכל מישחי הבנים. אייל שטיגמן, שהב־ טיח את השתתפותו באליפות העו־ לם, זיכה את ישראל במדליית הזהב הראשונה במישחה ל־100 מ' חזה. הוא קבע 1:05.85 ד' והשיג את אטיין דגן משוייץ (1:06.42 ד'), שזכה במדליית ארד בלוס־אנג'לס במישחה 200 מ' חזה. שטיגמן לא יצא מהכלים. "אני לא מרוצה. זו לא תוצאה רצינית. כנראה שהמתחרים שלי לא היו ברמה הצפויה. המטרה שלי היא אולימפיאדת סיאול".

התוצאה הבולטת ביותר נקבעה במישחה הראשון, 100 מ' חופשי. סטפאן ואלדי משוייץ ניצח כצפוי בהישג מצוין של 51.18 שנ'. הוא הקדים ללא קושי את הישראלי זוהר וייס שקבע 53.45 שנ'. ואלדי ניצל את העובדה שהכבוד לנבחרת דן אלסל, שהחזיק עד לפני ימים אחדים בשיא העולמי ב־50 מ' חופ־ שי, השתתף וניצח רק במישחה ההמנה (52.36 שנ') מחוץ לתחרות. גם דוד קליין זכה במדליית כסף. זה היה במישחה ל־200 מ' פרפר ב־2:08.13 ד'. ראשון הגיע דוד תיאר־ פיילה משוייץ ב־2:07.95 ד'. עוזן גרוסי סיים שלישי במישחה 200 מ' גב, בזמן 2:15.01 ד'. ראשון הגיע פטריק פארלנר משוייץ — 2:09.88 ד'. גם במישחה השליחים 4 × 100 מ' מעורב סיימה ישראל שלישית, ב־3:59.33 ד'. שליחי שוייץ סיימו ראשונים ב־3:55.22 ד'.

### רק מקום רביעי

במישחי הנשים נמשכה מעט נוספת הדימה התמוהה של הנבחרת הישראלית. המקום הטוב ביותר היה של הדר קליינמן במישחה ל־200 מ' פרפר. היא סיימה רביעית בזמן של 2:27.57 ד'. ראשונה הגיעה קרול ברוק משוייץ ב־2:20.50 ד'. בשלושה מישחים אחרים, כולל שליחות, סיימה ישראל במקום האחרון. בשני מישחים נוספים היתה במקום לפני האחרון.

לעומת זאת היה יום מוצלח לשח־ייניות נורווגיה. הן שיפרו שני שיאי טורניר שמונה האומות וכמה שיאים לאומיים. תחילה עשתה זאת אירן דאלבי במישחה 400 מ' חופשי (4:16.30 ד') ולאחר מכן נבחרת השח־ ייניות, שניצחה במישחה המעורב ל־100×4 מ' — 4:23.30 ד'. אינגריד למפורד מבלגיה, שזכתה במדליית ארד אולימפית במישחה ל־200 מ' חזה, ניצחה כצפוי במישחה ל־100 מ' חזה ב־1:12.51 ד'. חברתה לנבחרת מייק ויקסוד ניצחה ב־200 מ' גב ב־2:22.48 ד'. סיביל ספאטי משוייץ ניצחה ב־100 מ' חופשי — 59.17 שנ'.

"התוצאות הוכיחו כי זה בסך הכל טורניר מדרג ג' באירופה", אמר המאמן ד"ר ברוך צ'יש במשפט סי־ כום קצר לתחרויות היום הראשון.

המישחים יתחדשו הבוקר והערב יסתיים טורניר נוסף של שמונה האומות.

הישראלי זוהר וייס (למטה), שסיים שני ב־100 מטר חופשי בתחרויות שמונה האומות בשחיה, עם המנצח השוויצרי סטפאן ואלדי (צילום ראדיו של אי־פי)

# ישראל אלופה

**כדורמים**

מאת סופר "ספורט הארץ"

נבחרת הכדורמים של ישראל זכתה אמש — בבריכת אוניברסיטת תל־אביב — בפעם השלישית ברצי־ פות באליפות טורניר "שמונה האו־ מות". ישראל הבטיחה את זכייתה לאחר ניצחון חמישי רצוף בטורניר זה על נבחרת בלגיה 13–7. לפני הצהריים גברה ישראל על סקוטלנד 8–7 ושלשום הביסה את נורווגיה 20–7. כמו כן זכתה ישראל בשני ניצחונות גם ביום ה' בפתיחת הטור־ ניר 9–4 על שוייץ ו־12–9 על הולנד.

המישחק הקובע היה נגד סקוטלנד שסיימה שניה. המהלך היה דרמטי ומרתק. שניות ספורות לפני הסיום היה שוויון 7–7. בשלב זה הצליח עופר פרידמן להבקיע את שער הניצחון במבצע אישי מרהיב. הוא קיבל כדור במרכז, תיעתע בהגנה והבקיע מקרוב.

הולנד סיימה שלישית, לפני בל־ גיה, שוייץ ונורווגיה. טל כנעני מישראל הוכתר מלך השערים של הטורניר. הוא הבקיע 16 שערים. עם סיום הטורניר נערך טקס פרידה משני שחקנים ותיקים בנבחרת, מיקי וייצן ודפי מלמד. השניים קיבלו גביעים למזכרת מפרנ'ץ קאסלר מאיטליה, יו"ר איגוד הכדורמים האירופי.

# דיון סוער צפוי היום בנשיאות מרכז הקבלנים על מצב חברותיו

## יידונו התפטרות מנכ"ל החברה לפיתוח, מרדכי פלדי ומצב בנק הבנייה

מאת אריה לביא
סופר "הארץ" לענייני כלכלה

דיון סוער צפוי היום בנשיאות מרכז הקבלנים. הנשיאות מתכנסת לישיבה רגילה, אך הישיבה תנוצל על־ידי חברי הנשיאות על מנת לדרוש קיום דיון מקיף במצב הכספי של החברות הכלכליות, הנשלטות על ידי מרכז הקבלנים.

בישיבה תובא לדיון התפטרותו של מנכ"ל החברה לפיתוח של מרכז הקבלנים, מרדכי פלדי. יצוין, שבשבועות האחרונים הוחלף מנכ"ל בנק הבנייה, שהוא חברה בת של החברה לפיתוח של מרכז הקבלנים. לבנק מונה למנכ"ל שאול שאול מבנק לאומי, במקום יהודה זיליכנר וכן הודח מנכ"ל חברת ביטוח קידום, דוד ליסטנברג, לאחר שהחברה אינה מסוגלת לעמוד בהתחייבויותיה.

בישיבה יבקשו חברי הנשיאות לקבל פרטים על ההסדר בדבר הגדלת ההון של בנק הבנייה. מפרטי ההסדר עולה, שלמעשה יועבר לבעלות הבנק רוב הנכסים של החברה לפיתוח של מרכז הקבלנים, שבבעלותה רוב הנכסים של המרכז. חברים בנשיאות מרכז הקבלנים קובלים על כך, שבנק הבנייה הפך למעשה לאוטונומיה נפרדת במרכז הקבלנים והדורשים לקבל יותר דיווח על המתרחש במוסד.

# בנק לאומי ירד בדרוג הגדולים

מאת אריה לביא
סופר "הארץ" לענייני כלכלה

בנק לאומי חדל להימנות על 100 הבנקים הגדולים בעולם, כפי שהדירוג משך שנים רבות. כך עולה מסקירה של הירחון האנגלי "דה בנקר", בגיליון מן השבוע שעבר. על פי הסקירה, ירד בנק לאומי למקום ה־105 בעולם, לעומת המקום ה־96 בו החזיק בשנה הקודמת. הדירוג מתייחס להיקף הנכסים של הבנק.

בנק הפועלים ירד מהמקום ה־106 ל־107, דיסקונט ירד ב־26 שלבים ונמצא כעת במקום ה־184 לעומת 158, והמזרחי ירד מהמקום ה־330 ל־377.

### שניצר בסיום קונגרס היהלומנים:

# עשרות חברים הוצאו מבורסת היהלומים בשנות המשבר

(ע.) עשרות יהלומנים חברי בורסת היהלומים בישראל הוצאו ממנה, בפרט בשנות המשבר בתעשיית היהלומים, משום שלא עמדו בהתחייבויותיהם. אנשים אלה אינם יכולים להיות חברי בורסה בכל אחת מ־19 הבורסות בעולם ולמעשה, הוצאו מהמקצוע. על כך מסר ביום שישי נשיא בורסת היהלומים, משה שניצר במסיבה במלון הילטון בתל אביב, לסיכום קונגרס היהלומנים.

הוא אמר, כי הנסיונות להגיע לקשרים עם תעשיית היהלומים בבריה"מ לא נשאו פרי.

הנשיא העולמי הנבחר של יצרני היהלומים דניאל לנדאל אמר, כי נציגים מכל מרכזי היהלומים השתתפו בקונגרס, ומסרו על פעילותיהם ועל סיכוי הסחר ביהלומים בעולם.

הוא מסר על הקמת מרכזים קטנים במספר מדינות.

שמעון פרס, משה שניצר ונשיא סינדיקט היהלומים, האריי אופנהיימר, בארוחת הערב החגיגית במלון דן אכדיה בהרצליה בסיום קונגרס היהלומנים.

# שיפור ניכר ברווחי תעשיות לייזר לאחר שמכרה חברה בת

מאת אברהם צהר
סופר "הארץ" לענייני כלכלה

עלייה של 28 אחוז במכירות ושל 131 אחוז ברווחים נטו (לאחר מיסים) נרשמה בשלושת החודשים הראשונים של שנה זו בדו"חות הכספיים של חברת תעשיות לייזר בע"מ. מכירות החברה הסתכמו בתקופה הנדונה ב־6.7 מיליון דולר והרווחים נטו ב־807 אלף דולר.

תעשיות לייזר מכרה את חברת הבת שלה, שעסקה [illegible] היא מתמקדת כיום בעיקר בייצור מערכות לייזרים לצרכים כירורגיים.

מהדו"חות הכספיים של החברה עולה, כי בשנת הכספים 1985/6 שהסתיימה בסוף מארס האחרון הסתכמו ההכנסות ממכירות ב־25.3 מיליון דולר, עלייה של 25 אחוז בהשוואה לאשתקד. הרווחים נטו גדלו באותה עת ב־245 אחוז מ־880 אלף לקצת למעלה משלושה מיליון דולר. הרווח למניה גדל מ־26 ל־77 סנט.

השיפור ברווחיות נבע בעיקר [illegible] מעלה מ־1.1 מיליון דולר.

# נספח מסחרי יישלח השנה להונג־קונג, מסר שרון

## כנראה במגמה לפתח סחר עם סין

מאת צבי זרחיה סופר "הארץ" לענייני כלכלה

ישראל תשגר במהלך השנה הקרובה נספח מסחרי להונג־קונג. על כך מסר בסוף השבוע שר התעשייה והמסחר, אריאל שרון, בפגישה עם אנשי לשכת המסחר ישראל־אסיה.

לדבריו, השוק האסיאתי חייב עתה להוות יעד להגברת היצוא הישראלי אליו, ומשרדו גיבש תוכניות בנושא, שעיקרה הגדלת היצוא פי 4 בתוך 5 — 3 שנים.

"השוק האסייתי מהווה, מבחינת היקפו, פוטנציאל בגודל גדול של השוק האמריקאי בגודלו, בהיקפי הביקושים שלו, במספר הקונים ובדרגתו. הואלם היצוא הישראלי ליעד זה לא זכה עד כה לגידול ניכר", אמר שרון.

לישראל יש כיום נספחים מסחריים במזרח הרחוק ביפן ובסינגפור ועתה הוחלט למנות נספח נוסף בהונג־קונג כדי שיביא להרחבת קשרי הסחר עם יעד זה.

השר שרון נמנע מלציין במפורש את שמה של סין כיעד להרחבת היצוא. אולם נראה, כי למרות אי התייחסותו של השר לכך, אחת הסיבות למינוי נספח בהונג קונג היא הסמיכות הגאוגרפית ליעד זה, שגורמים ישראלים מגלים בו עניין רב.

# מומחים: באחרונה נוצר בסיס נוח להשקעה במניות

מאת אריה לביא
סופר "הארץ" לענייני כלכלה

מומחים לניירות ערך מעריכים, כי המגמה החיובית בשוק המניות, שהסתמנה בסוף השבוע שעבר, תימשך בימים הקרובים. הדבר נובע, בין השאר, מארבע הנפקות שנעשו במהלך השבוע ומהתחזות שיעורי הריבית, שהבנקים מציעים למפקידים.

למרות המגמה החיובית, שהסתמנה בימים האחרונים, היתה הפעילות מצומצמת בדרך כלל ועיקר הפעילים היו מנהלי תיקים וספקולנטים.

מומחי ניירות ערך במערכת הבנקאות אומרים, כי השוק יעבור בתקופה הקרובה מבחן כאשר ילכלו לקלוט את ההנפקות הקרובות. מדובר בשתי הנפקות של חברות חדשות, המגייסות לראשונה הון בבורסה, חברת ההשקעות יישום וחברת הביטוח איתן ובשתי הנפקות של חברות שמניותיהן כבר נסחרות, מקסבית כלל אזורים ואי.פי.

המומחים מציינים עם זאת, כי נוצר בסיס נוח יותר להשקעה בשוק המניות ועל רקע זה יש לראות את האווירה החיובית שהחלה להסתמן בסוף השבוע.

הגורמים העיקריים להתעוררות בבגמת המסחר בשבוע שעבר היו המצב הפוליטי הנוח בעקבות משבר השב"כ, פתיחת המו"מ על הסכמי השכר וכן שחיקת השערים המתמשכת במרבית אמצעי המסחר.

# ביהמ"ש בבאר שבע ידון היום בבקשה לאסור על עובדים להתקרב לאורדן־מצפה רמון

(ע) הנהלת אורדן־ מצפה רמון הגישה בקשה לבית משפט השלום בבאר שבע לאסור על עובדיה השובתים את הכניסה למפעל, וכן לאסור עליהם להתקרב עד למרחק של 300 מטרים מהמפעל. ההנהלה טוענת, כי העובדים התבצרו במפעל, נעלו את שעריו וגרמו להפסקת העבודה בו.

אורדן מצפה רמון, שבבעלות קונצרן "כלל", עוסק בעיבוד שבבי ועבודות בטכנולוגיות. המפעל קיים כשמונה חודשים ומעסיקים כעשרים עובדים, על בסיס של חוזה העסקה אישיים. לאחרונה ביקשו העובדים להתארגן, כמו עובדי אורדן במפעלים אחרים בארץ.

ביום רביעי האחרון הכריזה מועצת פועלי מצפה רמון על שביתה בת יום אחד, בטענה כי סלד מן אודי, שייצג את העובדים במו"מ עם ההנהלה, פוטר בגלל פעילותו כנציג העובדים.

ביום שישי טענה ההנהלה בבית משפט השלום בבאר שבע, כי אודי איים בפגיעה גופנית בחשב המפעל ולכן פוטר. בתגובה לפיטוריו התבצרו עשרה עובדים בשטח המפעל, נעלו את השערים ומנעו את המשך העבודה.

השופט יואב קטן ידון הבוקר בבקשה, במעמד שני הצדדים.

# המלונאים תובעים הקלות מס על עבודת משמרות במלונות

מאת זוהר בלומנקרנץ
סופר "הארץ" לענייני תיירות

התאחדות המלונות דורשת להחיל את ההטבות במס על עבודה במשמרות שנייה ושלישית גם על עובדי בתי המלון.

מנכ"ל איגוד הגג של המלונאים, משה עמיר, כתב בסוף השבוע ליו"ר ועדת הכספים של הכנסת, ח"כ אברהם שפירא, וביקש לזמן את נציגי האיגוד להשמיע את השגותיהם בפני הוועדה, בטרם תחליט בנושא.

ועדת הכספים אמורה לאשר עד סוף יולי תיקון לחוק ההסדרים לשעת חירום במשק המאפשר הטבת מס לעבודה במשמרת שנייה ושלישית לעובדי התעשייה. אך אינו כולל את עובדי תעשיית המלונות.

## הוכרז סכסוך עבודה באמקור־מקררים

מזכירות מועצת פועלי ת"א־יפו הודיעה בענה לבקשת ועד עובדי "אמקור־מקררים" והכריזה סכסוך עבודה במפעל, המונה כ־500 עובדים.

בשבועות האחרונים באותו העובדים לוותר על חלק מתביעותיהם, אך עד אמש לא הושג הסדר שישביע את רצונם של שני הצדדים.

נציגי הוועד מאשימים את ההנהלה בסחבת בכל הכרוך בשיפור שכרם. הם מרגישים כי אשתקד נרשמה עליה בתפוקה, הורחב קו הייצור, נקלטו עשרות עובדים חדשים וגדל בשיעור ניכר מספר ההזמנות לרכישת מקררים של "אמקור".

מזכיר מועצת פועלי ת"א־יפו, ורדי קאופמן, תמך בעמדת העובדים וקרא להנהלה ללכת לקראתם, על מנת למנוע הרחבתו של הסכסוך.

עורך את המדור: אוריאל רייגולד


ההסתדרות הציונית העולמית
הסוכנות היהודית לא"י
אוניברסיטת בר־אילן

היום, יום א', כ"ט בסיון התשמ"ו (6.7.86) בשעה 16.00
יתקיימו באוניברסיטת בר־אילן (אולם "הסנט" בבניין המינהלה)

**אזכרה וטקס חלוקת מילגות**

במלאת תשע שנים למותו של

**אברהם ציגל ז"ל**

מי שהיה חבר הנהלת הסוכנות היהודית

ישאו דברים:
מר מתתיהו אדלר – סגן נשיא האוניברסיטה
מר אשר אוחיון – יו"ר מועצת המנהלים – עמיגור
מר משה לנדאו – מנכ"ל עמיגור
דברי פתיחה והנחייה – הגב' דינה ברניקר סגן מינהלי לרקטור האוניברסיטה

טקס האזכרה וההתייחדות עם זכרו של אברהם ציגל ז"ל בבית הקברות בהרצליה יתקיים היום בשעה 14.30.



המרכז הישראלי לניהול סניף חיפה
משרד התעשייה והמסחר
בשיתוף עם...
לשכת המהנדסים, האדריכלים והאקדמאים במקצועות הטכנולוגיים בישראל סניף חיפה
המגמה למינהל טכנולוגי מתקדם הוחדה ללימודי חוץ אוניברסיטת חיפה

**"יזום מפעלים כמנוף לצמיחה ויצוא"**

יום עיון
יום ב', 22 ביולי 1986
מלון דן־כרמל, חיפה

● בעיות יסוד של היזמות בישראל, מנקודת ראות של המשקיע העסקי והמשק הלאומי.
● הצגת אפשרויות הסיוע בתחום עידוד השקעות הון, מו"פ, מימון ועידוד היצוא.

בהשתתפות ה"ה (לפי סדר הופעתם):
פרופ' אלכסנדר קרשון, אבי קרבס, מרדכי אביאור, אמנון כהן, דוד ברודט, יורם בליזובסקי, מיכאל קסוביץ, רמי גוט, ד"ר אהוד גלר, דן טולקובסקי, ד"ר זאב בונן, עוזיה גליל.

פרטים והרשמה: המרכז הישראלי לניהול, טל. 03-257202; 02-234863; 04-640678; 057-37914




# העיר ניו יורק יצאה מכליה כדי לחלוק כבוד לפסל החרות ביום הולדתו ה־100

## עוזרי הנשיא רייגן שהגיע לעיר מוסרים כי מאז נכנס לכהונתו לפני חמש שנים הוא לא נהנה מתפקידו כמו ביומיים האחרונים

מאת שלמה שמיר
סופר "הארץ" בניו יורק

ניו יורק (מיוחד ל"הארץ"). ניו יורק יצאה מכליה, כדי לחלוק כבוד לפסל החרות ביום הולדתו ה־100.

מאז יום הניצחון על הנאצים במלחמת העולם השניה, לא נראו המונים כאלה ברחובות העיר. 7, 10, 13, 15 — אלה הם האומדנים של מיליוני בני אדם, המציפים את העיר מאז יום חמישי, כאשר החלו החגיגות, בהן משולב יום העצמאות האמריקאי עם יובל ה־100 לפסל החרות.

רבים מהאירועים המופעים אינם כה מרתקים כפי שהובטח, אך נראה שהמוני בני האדם נהנים להיווכח בבירור המדוכדת והבמות. מזג האוויר, שכרגיל בעונה זו הוא חם ולח מאוד, מאיר פנים להמוני החוגגים. אפילו ה"ניו יורק טיימס", הידוע כעיתון המקפיד להיצמד לעובדות, בלי לגלות התרגשות — הדפיס בראש העמוד הראשון של אתמול את הכותרת "יום מאוד מיוחד במינו". כל תחנות הטלוויזיה מקדישות שעות ארוכות לסיקור האירועים, אבל את תצוגת זיקוקי הדינור, שנראתה אמש והנחשבת לגדולה מסוגה בתולדות ארה"ב, העדיפו ההמונים לראות במו עיניהם. האירוע המרכזי של אתמול היה מיצג של עשרות ספינות מפרש מכל עתיקות במעלה נהר ההדסון כשהן מצדיעות לפסל החרות. לפי הערכת המשטרה, כשני מיליון איש הצטופפו בשעות מוקדמות כדי לחזות במשט.

בעוד פסל החרות הוא במרכז האירועים — נראה שהכוכב העיקרי הוא הנשיא, רונאלד רייגן, שבמשך שלושת ימי שהותו בעיר, נשא שלושה נאומים ארוכים תכוף באחדים מן המופעים. עוזריו מוסרים, כי מאז נכנס לכהונתו לפני חמש שנים, לא נהנה הנשיא מתפקידו כמו ביומיים האחרונים. הנשיא אינו מסתיר את כוונתו במאמציו להוכיח למיליוני החוגגים, כי הוא האיש ששיקם את תדמיתה של ארה"ב וטיפח מחדש רגשות פטריוטים בקרב אזרחי המדינה.

### יישור ההדורים

נשיא צרפת, פרנסואה מיטראן, שהגיע לניו יורק להשתתף ביום ההולדת של פסל החרות, שניתן במתנה לעם האמריקאי על ידי צרפת, נפגש לשיחות מדיניות עם רייגן והמשקיפים אומרים, כי מיטראן ניצל את האווירה החגיגית, כדי ליישר את ההדורים בין שתי המדינות.

החגיגות יימשכו גם היום והתזמורת הפילהרמונית של ניו יורק תנגן הערב תחת כיפת השמיים בסנטראל פארק, בניצוחו של זובין מהטה ובהשתתפות הכנר יצחק פרלמן. מצפים לחצי מיליון מאזינים בקונצרט זה.

# 7 הרוגים בהפגנות נגד פינושה

סאנטיאגו (ע"ד וע"צ). ארבעה אנשים נורו למוות בהפגנות נגד ממשלת צ'ילה, ביום ה' בערב. במהלך שני ימי הפגנות נהרגו 7 אנשים, על כך נמסר ממקורות של הכנסיה ובתי החולים.

מאז החל המאבק הגבוה להחזרת הדמוקרטיה אל כנה בצ'ילה, במאי 1983, נהרגו בתקריות בין השלטונות למפגינים למעלה ממאה אנשים.

הפסקת העבודה שהוכרזה על ידי יוזמי ההפגנות שיבשה במשך יומיים את הסדר והתחבורה.

ביום ו' צעדו כאלף מתאבלים בשכונות העוני של סנטיאגו, בהלוויה אחר מקרבנות צעירי היכוי של השלטונות.

הנשיא פינושה, שעלה לשלטון במהפכה עקובה מדם לפני כ־13 שנה, אמר ביום ו' במסיבת עיתונאים, כי האופוזיציה מנסה לכפות על צ'ילה משטר דוגמת ניקאראגואה.

# נמשכים הקרבות בין עיראק ואיראן באזור מאהרן

פאריס (ע"צ). קרבות עזים נמשכו בשבת בטריטוריה עיראקית, באיזור מאהרן, לאחר שבשעות הלילה הקודם נכשלה מתקפת נגד עיראקית, והוסלו שני גדודים עיראקים. על כך מסרה סוכנות הידיעות האיראנית. בהוספה, כי מטוסי איראן הפציצו בשבת ריכוזי כוחות עיראקיים באותו איזור.

מתוך כך הכחיש נציג איראן באו"ם את האשמותיהם של העיראקים, כאילו הפציצה איראן ביום ו' רובעים אזרחיים בעיר העיראקית קירקוק.

הנציג הוסיף כי ההפצצה כוונה אך ורק נגד מיתקני נפט עירקיים באותה עיר.

רדיו באגדד מסר, כי מטוסי עיראק, פגעו בשעות הבוקר של שבת ב־90 משאיות, שהובילו כוחות איראניים.

# היום בחירות ביפן; מפלגת השלטון תנצח

טוקיו (איפ"י). ניצחון צפוי למפלגת השלטון הליברלית ביפן, בבחירות הכלליות, היום. עם זאת, הרשנים מנהיגים, כי מזג אויר גרוע ושאננות בחוגים עלולים לכרסם ברוב הצפוי להם בפרלמנט.

ראש הממשלה, יסוהירו נקאסונה ומנהיגי האופוזיציה נשאו אתמול נאומים אחרונים בטוקיו. מבקריו של ראש הממשלה האשימו, כי הקדים את הבחירות הכלליות בשמונה עשר חודשים, על מנת שלא להגיע אליהן ערב סיום קדנציה שניה מלאה — דבר שהיה מחייב לפרוש, על פי חוקת מפלגתו.

# דנקטש מוכן לדון עם יווני קפריסין על פתיחת המעברים

ניקוסיה (איפ"י). ראוף דנקטש, נשיא האזור הטורקי בקפריסין, אמר אתמול כי הוא מוכן לשאת ולתת עם עמיתו בחלק היווני של האי על פתיחתם מחדש של מעברי הגבול בין שני האזורים.

דנקטש התנה את פתיחת המעברים בהכרה של היוונים בקפריסין, כי לחלק הצפוני — הטורקי — של האי סמכות וריבונות שווה לאלו שלהם.

הטורקים בקפריסין סגרו את מעברי הגבול ביום ו', עם תום ביקורו באזורם של ראש ממשלת טורקיה טורגוט אוזל, ביקור שעורר מתח רב בין העדות באי.

# 2 אוסטרלים בני 28 ייתלו מחר בבירת מאלזיה בגלל סחר בסמים

קואלה לומפור (ע"ד וע"צ) מושל פנאנג דחה אתמול את בקשתם של שני סוחרי סמים אוסטרליים לעכב את הוצאתם להורג, ומצפים כי השניים יוצאו להורג בתליה מחר עם עלות השחר.

קווין בארלאו ובראיין צ'יימברס, שניהם בני 28, יוצאו להורג מחר — על כך הודיעה אמו של בארלאו לכתבים, לאחר שביקרה אצל בנה בבית הסוהר פודו, שבקואלה לומפור.

ראש ממשלת אוסטרליה, בוב הוק, שיגר איגרות לראש ממשלת מאלזיה ולמושל פנאנג, ובהן ביקש לעכב את הוצאתם להורג של השניים.

יצויין כי במאלזיה הוצאו להורג בתליה 36 אנשים, מרביתם סוחרים, מאז שראשי השלטון החליטו לפעול בצורה נמרצת נגד סחר הסמים ב־1975. למעלה מ־100 אנשים נוספים ממתינים למשפטים או לתוצאות ערעוריהם במשפטים הקשורים בסחר סמים.

# נוכל שכח שבעת דרכוניו המזוייפים בתא טלפון ציבורי בקופנהאגן ונלכד

מאת אליהו זהבי
סופר "הארץ" בסקנדינאוויה

קופנהאגן (מיוחד ל"הארץ"). יושרם של אזרח ונמרק שומרי חוק הפיל אתמול בפח נוכל בינלאומי.

קרלו קונטליטאזה, המבוקש ע"י האינטרפול, נכנס לתא טלפון באולם המעבר של שדה התעופה בקופנהאגן. מחמת חפזונו להגיע למטוס, שכח בתא הטלפון את תיק מסמכיו. אזרח דני שהמתין ליד התא, מצא את התיק ומסרו לאחד מעובדי השדה שהעבירו הלאה למשרד לחפצים אבודים. כאשר נפתח התיק, כדי לגלות את זהות בעליו, נתגלו בו שבעה דרכונים, 250 המחאות בנק נבומות ללא רישום שם או סכום ומספר כרטיסי אשראי בשמות שונים.

משטרת שדה התעופה הצליחה לעצור את קונטליטאזו בטרם עלה למטוס.

עורך את המדור: יצחק לאור

# סוס עץ ימקד את מחאת מתנגדיו של קורט ואלדהיים ביום השבעתו

וינה (ע"ד) סוס עץ גדול ישמש כמוקד לפעולות המחאה של אומנים נגד השבעתו של קורט ואלדהיים, מחרתיים.

המיבנה שגובהו 3.5 מטר שעוצב על ידי האמן אלפרד הרדיקה וכונה לכינוי "סוס שנהנה מאמון העולם", כדי להזכיר לאוסטרים את הסיסמא של תומכי ואלדהיים במסע הבחירות "אוסטרי הנהנה מאמון העולם". הסוס יוצב במרכז וינה במהלך טכס ההשבעה.

הארגון העומד מאחורי פעולת מחאה זו "אוסטריה החדשה" הוקם על־ידי היסטוריונים, עתונאים ואומנים לאחר שהתברר בחודש פברואר, כי ואלדהיים הסתיר חלק ניכר מעברו בשורות צבא היטלר. חברי קבוצה זו הביעו את הודעותם נוכח "הגימה האנטישמית" שאיפיינה את מסע הבחירות של ואלדהיים, שביקש להסעות את הקהל באשר לעברו. דובר הקבוצה פטר פליקה אמר, כי ואלדהיים ניצל גם את רצונם של אוסטרים רבים להסתיר מעיני הציבור הרחב את התפקיד האומלל שמילאה ארצם בתקופת שלטונו של היטלר.

קאנצלר אוסטריה פרד זינובאץ שהתפטר מתפקידו לאחר שואלדהיים נבחר לנשיא אוסטריה ב־8 ביוני, אמר בשעתו כי הוא מקבל את הגירסה שואלדהיים לא היה מעולם חבר בתוך לצות התנועות הנאציות, אך "סוסו השתייך לארגון זה".

### חוקרים דרום־אפריקאים:

# ייתכן כי גם פשפש מעביר את האיידס

יוהאנסבורג (ע"צ). ייתכן שפשפש מעביר את מחלת האיידס — תיאוריה זו הועלתה על ידי שני חוקרים דרום־אפריקאים, חברי המכון הלאומי לחקר הנגיפים. על כך הודיע ביום ו' מנהל המכון פרופ' בארי שוב.

שני החוקרים, חוקר החרקים פיטר יופ וחוקרת הנגיפים, כו לאיינס, הצליחו זו הפעם הראשונה להוכיח, כי חרק הניזון בדם אדם, עלול להעביר את המחלה. על כל פנים באפריקה, הוסיף האמר פרופ' שוב.

מחקרים מוקדמים גילו, כי הנגיף השוכן בדמם של אנשים, הסובלים מהמחלה ממשיך לחיות במשך כמה שעות, כאשר דם זה נספג על ידי פשפש. על יסוד גילוי זה הגיעו החוקרים לתיאוריה, כי המחלה עלולה להיות מועברת על ידי פשפש, כאשר זה שקלט לתוכו דם מוזהם תוקף אדם בריא.

שני החוקרים קבעו גם, כי באפריקה לוקה אחוז גדול יותר של ילדים במחלה, מאשר במדינות המפותחות. הם העלו את ההשערה, כי עובדה זו מצביעה על כך שהמחלה ניתנת להעברה גם בדרכים אחרות ולא רק ביחסי מין, או זריקות באמצעות מחטים שלא חוטאו.

# ארגונו של אבו מוסא דורש לשחרר הטרוריסט שניסה לפוצץ מטוס אל על

## אלמוני שטלפן למשרד סוכנות ידיעות בביירות הזהיר את ממשלת מדריד "שלא תפגע בנאצר חסן עלי"

(ע"ד וע"צ). אלמוני שטען, כי הוא מדבר בשם ארגונו של אבו־מוסא, תבע בשבת שספרד תשחרר פלשתיני החשוד, כי היה קשור בניסיון לפוצץ מטוס של חברת "אל על".

13 אנשים נפצעו בתקרית, כאשר נתגלתה הפצצה על ידי איש ביטחון ישראלי. בית משפט במאדריד האריך ביום ו' את מעצרם של פלשתיני, נאצר חסן אל עלי ושל אחותו ספרדי מנואל ואלאצה.

האלמוני שטלפן למשרדי סוכנות ידיעות בינלאומית בביירות אמר, כי "תנועות אל פתח מוחדה מזהירה את הממשלה הספרדית, שלא תפגע בעלי, והיא תובעת את שחרורו המיידי". בבית משפט במאדריד נאמר, כי עלי נימנה עם פורשי ארגון פתח והוא סייע להכין את הפצצה שהתפוצצה, כאשר עמדו להעלות אותה על מטוס, שיצא לתל־אביב.

"תנועות אל פתח מוחדה, כי האח נאצר חסן אל עלי הוא אחד מלוחמי החזית שלה", הדגיש האלמוני.

מנואל ואלאצה, האורח הספרדי שנעצר, מסר, כי עלי שילם לו כדי שיקח את המזוודה לתל־אביב. הוא הכחיש כי ידע, שבמזוודה היתה פצצה.

# נקנסו פולנים שהניחו זרי פרחים על קברות יהודים שנטבחו ב־1946

ווארשה (ע"ד וע"צ). קנסות הוטלו על חברי קבוצה אופוזיציונית בפולין שהניחו פרחים באתר בעיר קיילצה ביום השנה ה־40 לפוגרום, שבו נהרגו 41 יהודים.

המשטרה עצרה ביום ה' 18 מבין חברי הארגון "החירות והשלום" שהניחו את הפרחים ליד הבניין, שבו הוכו היהודים בגרזינים ונורו למוות על ידי קהל מוסת ויחידה של צבא פולין.

רולנד קודק אחד מבין העצורים, אמר כי עשרת המפגינים נדונו כל אחד לקנס של 22,000 זלוטי (140 דולר), סכום השווה לשכר חודשי במוצע בפולין.

# סין פיחתה את הרנמיבי ב־15.8% ביחס למטבעות הזרים העיקריים

## שביעות רצון במערב ★ הגרעון המסחרי של סין גדל בראשית 86' באורח ניכר

פקין (ע"ד וע"צ). סין פיחתה בשבת את ערך המטבע שלה, הרנמינבי בשיעור של 15.8 אחוז, לעומת המטבעות הזרים העיקריים, במסגרת המאמצים לצמצם את הגרעון במאזן המסחרי שלה.

בנקאים ודיפלומטים מערביים שיבחו את החלטת ממשלת סין. דיפלומט מערבי אמר, כי הסיבה העיקרית לצעד דרמטי זה היא המצב הקשה, בו שרוי סחר החוץ של סין השנה, בעיקר בעקבות ירידת מחירי הנפט. הנפט הוא המקור הגדול ביותר למטבע זר של סין, והוא מהווה 20 אחוז מכלל הכנסות היצוא של המדינה בשנה שעברה.

עוד אמר הדיפלומט כי סין נפגעה קשות על ידי ירידה ניכרת במחירי המוצרים החקלאיים, המהווים חלק ניכר של היצוא שלה. לפי הנתונים האחרונים שפורסמו על ידי המכס הסיני, הסתכם הגרעון במאזן המסחרי של סין בארבעת החודשים הראשונים של השנה ב־4.4 מיליארד דולר, לעומת 3.9 מיליארד דולר באותה תקופה בשנה שעברה.

# המראות ונחיתות

(ע). להלן המראות והנחיתות בנמל תעופה בן־גוריון היום — 6.7.86:

### המראות

ב־0100 אל־על (001) לניו־יורק. ב־0450 אל־על (5323) לפריס. ב־0530 אל־על (037) לאמסטרדאם וניו־יורק. ב־0630 בריטיש איירווייס (577) ללונדון. ב־0645 פאן אמריקן (119) לפריס וניו־יורק ומיאמי. ב־0715 אל־על (353) למינכן ובון. ב־0720 לופטהאנזה (607) למינכן. ב־0745 אל־על (541) לאתונה. ב־0750 סוויס אייר (333) לציריך. ב־0805 אייר פראנס (139) לפריס. ב־0815 אל־על (331) לבריסל. ב־0830 אל־על (323) לפריס. ב־0900 אל־על (385) לרומא. ב־0930 אל־על (015) ללונדון וניו־יורק. ב־0950 אולימפיק (302) לאתונה. ב־1000 אל־על (345) לז'נבה. ב־1005 אייר סיני (055) לקהיר. ב־1015 ט. וו. א. (885) לניו־יורק. ב־1030 אל־על (347) לציריך. ב־1100 אל־על (357) לפרנקפורט. ב־1130 אל־על (315) ללונדון. ב־1150 אל־על (377) לקופנהגן. ב־1215 אל־על (337) לאמסטרדאם. ב־1220 ארקיע (741) לפריס. ב־1315 אל־על (563) לוינה. ב־1420 אוסטריאן איירליינס (712) לוינה. ב־1430 אייר פראנס צ'רטר (7951) לפריס. ב־1500 אל־על (321) למרסיי. ב־1630 לופטהאנזה (605) לפרנקפורט. ב־1635 דן־אייר (4323) ללונדון. ב־1655 ק. ל. מ. (522) לאמסטרדאם. ב־1705 אל־על (5051) לשטוטגרט. ב־1725 טארום (246) לבוקרשט. ב־1730 סבנה (204) לבריסל. ב־1815 אליטליה (747) לרומא. ב־1855 איבריה (889) לברצלונה ומדריד. ב־1855 אל־על (387) לרומא ופריס. ב־2110 אל־על (443) לקהיר. ב־2145 סייפרוס איירווייס (429) ללרנקה.

### נחיתות

ב־0500 בריטיש איירווייס (576) מלונדון. ב־0520 אל־על (318) מלונדון. ב־0640 אל־על (512) מיוהנסבורג וניירובי. ב־0920 אייר סיני (054) מקהיר. ב־1250 אל־על (542) מאתונה. ב־1310 אייר פראנס צ'רטר (7950) מפריס. ב־1330 אוסטריאן איירווייס (711) מוינה. ב־1500 ק. ל. מ. (521) מאמסטרדאם. ב־1510 אל־על (5324) מפריס. ב־1520 לופטהאנזה (604) מפרנקפורט. ב־1530 דן־אייר (4322) מלונדון. ב־1555 טארום (245) מבוקרשט. ב־1600 ט. וו. א. (808) מסן־פרנציסקו ניו־יורק ופריס. ב־1600 ט. וו. א. (812) משיקגו בוסטון ופריס. ב־1615 סבנה (203) מבריסל. ב־1625 אל־על (354) ממינכן. ב־1700 אל־על (008) מניו־יורק. ב־1705 אליטליה (746) מרומא. ב־1710 פאן אמריקן (114) מסן־פרנציסקו ניו־יורק ופריס. ב־1730 אל־על (386) מרומא. ב־1740 איבריה (888) ממדריד וברצלונה. ב־1820 אל־על (334) מבריסל. ב־1850 אייר פראנס (136) מפריס. ב־1905 סוויס אייר (332) מציריך. ב־1925 אל־על (324) מפריס. ב־1940 אל־על (346) מג'נבה. ב־2010 אל־על (348) מציריך. ב־2055 סייפרוס איירווייס (428) מלרנקה. ב־2100 אל־על (358) מפרנקפורט. ב־2110 אולימפיק (301) מאתונה. ב־2125 אל־על (364) מוינה. ב־2225 ארקיע (742) מפריס. ב־2245 אל־על (338) מאמסטרדאם. ב־2250 אל־על (316) מלונדון. ב־2315 אל־על (378) מקופנהגן.

כל המראות והנחיתות זמנן אינו סופי. את המועד המדוייק יש לוודא כשעתיים לפני המועד הנקוב לעיל בטלפון 03־381111.

**ארקיע בתנופה לאילת**

★ 22 טיסות ליום (בשילוב מטוסי בואינג) עם מועדי טיסות נוחים במיוחד.
★ 12,000 חדרי מלון ב־21 בתי מלון באילת ועוד ועוד.
כן, עם ארקיע אתה סוגר חופשה מושלמת באילת בחודשים יולי־אוגוסט.
כי עם ארקיע אתה יכול להזמין טיסות בכל שעה במחירים נוחים ופטורים ממע"מ וחדרים בכל בית מלון שתרצה.
לבחירתך מגוון בתי מלון ברמה של 5־2 כוכבים:
אביה סונסטה, המלך שלמה, לגונה, נפטון, קיסר, מוריה, הסלע האדום, אמריקנה, בקעת הירח, גלי אילת, גני שולמית, ספורט, קלאב אין, אלמוג ים וקאראוון אילת.
אחד מהם ודאי מתאים לך ולחופשתך.

חברת ארקיע מכינה לך הקיץ חופשה מושלמת באילת.
אל תחמיץ את תנופת ארקיע.

הזמנות מקומות עוד היום אצל סוכן הנסיעות שלך או במשרדי ארקיע:
תל־אביב: מרכז ההזמנות: טל. 03-426282 [illegible]
[illegible]

אל תתפתה לתחליפים וחיקויים.
טוס ארקיע 36 שנות אמינות ובטחון
arkia ארקיע
ב־55 דקות לאילת איזור הסחר החופשי.




مكرر من الاصل

קאנטרי קלאב בסגנון אחר
נישונית
מועדון נפש וספורט, קרית בן־גוריון חולון.
"בוקר טוב נפשונית"
★ התעמלות בוקר
★★ שחיית שחרית
★★★ עיתון הארץ
★★★★ ארוחת בוקר
כל בוקר בין השעות 6.00–8.30 (פרט לימי שבת ולימי ראשון)
בניהול: מִזְנֶק מפעלי ספורט ונפש
טל: 03-450111, 453993

# חינוך פוליטי נכון הוא הצגת דיעות שונות בפני התלמידים

## פרופ' לם בהרצאה על חינוך פוליטי: רצוי שהמורה לא יסתיר את דיעותיו הפוליטיות

מאת נילי מנדלר, כתבת "הארץ" לענייני חינוך

"הצעירים בישראל לא הוכשרו לתת להלכידים חינוך פוליטי. מורה נכנס לכיתה ומנסה לברור את הילדים בצלמו וכדמותו. זו אנטצנטריות שבחירה. הקליינט של החינוך הוא הילד הזוכה וכל היותר – כולל כיסכאות כמו "ביטחון המדינה" – הם כיסכסיפיקציה של החינוך". דברים אלה אמר בסוף השבוע הפרופ' צבי לם מבית הספר לחינוך באוניברסיטה העברית, בהרצאה כפי ני הבועצה הפדגוגית של הסתדרות המורים בתל־אביב, על חינוך פוליטי בבית־הספר. עוד אמר פרופ' לם: אחת הכיסכאות של מערכת החינוך בשנים האחרונות היתה: אהדות. יצרו אווירה שבה היה אסור להעלות חילוקי דעות. בעוד שהאווירה צריכה להיות בכיתה, כאשר עוסקים בחינוך פוליטי היא צידוק לחילוקי הדעות. מורה לא צריך להסתיר את עמדותיו הפוליטיות, יהיו אשר יהיו. זה עובד בכיתה שבה האווירה החינוכית היא כזאת, שלדעתו של המורה אין משקל יותר בהשוואה לדעתו של תלמיד. ואז לא איכפת לי אם מורה הוא קומוניסט או כאהניסט".

לדעת פרופ' לם, הקניית חינוך פוליטי נכון פירושה, הקניית יותר כדיעה אחת בכל תחומי ההוראה ולא רק בתחום הפוליטי. השארת הילד במבוכה, נוכח דיעות אחרות סותרות היא הדרך הנכונה. כל הוראה המלמדת רק דיעה אחת, היא שטיפת מוח.

עוד טען, כי חינוך להבנת ענייני המדינה, אין פירושו הקניית עמדות, אלא הבאת התלמיד למצב, בו יהיה מסוגל לגבש לעצמו דיעה "שום עניין, כולל חוק השבות, אינו חד־משמעי. תלמיד צריך לדעת את זה ואסור לתת לו ציונים על דיעות".

# מורי דרך מנעו מתן הדרכה לקבוצות ללא מדריך מוסמך

מאת זוהר בלומנקרנץ, כתב "הארץ" לענייני תיירות

כשבועות של מורי הדרך מנעו ביום ו' הדרכה משש קבוצות נוער מחו"ל של הסוכנות היהודית, שבאו לבקר ברובע בית שני במלון "הולי־לנד" בירושלים, ללא ליווי של מורה דרך מוסמך. כן מנעו הדרכה משלוש קבוצות מאורגנות מחו"ל, שבאו בצורה דומה לקיסריה.

באותו בוקר הגיש נציג משרד התיירות תלונה נגד מלווה־מדריכה לא מוסמכת, שבאה לאתר בראש שתי קבוצות בנות 95 בני נוער ממכסיקו, באמצעות חברת הסעה וסוכנות נסיעות. שפ"י הוושד לא מורשה, מנתניה. מורי הדרך נוקטים צעדי מחאה נגד "אוזלת היד", כטענתם של משרדי התיירות, הדתות והחוץ בנושא "הדרכה בלתי חוקית".

לטענתם, התנהגות זו עומדת בסתירה להתחייבות מפורשת ולסיכום בכתב, שהושג בנושא לפני כחודשיים בין יו"ר המחלקה לנוער ולחלוץ בסוכנות היהודית, אברהם כץ, לסמנכ"ל לשירותי תיירות במשרד התיירות, עוזי מיכאלי. היום תתכנס המזכירות המורחבת של הארגון, לדון בהחרפת צעדי המחאה. בישיבה שנערכה באמצע השבוע שעבר בין מנכ"לי משרד התיירות, הדתות ונציגי משרד החוץ ומורי הדרך, הציעו האחרונים לפתוח קורס מורי דרך מיוחד לכ־30 כמרים פרנציסקנים, היושבים דרך קבע בישראל, כדי שיוסמכו להדריך קבוצות הצליינים מחו"ל.

# מעבדה לטיפולי לב באמצעות קרני לייזר נחנכה בשיבא

## אייזנברג, שתרם להקמתה, השתתף בטקס

(ע). במרכז הרפואי ע"ש שיבא בתל השומר, נחנכה בראשונה בארץ מעבדה חדשה לשימוש בקרני לייזר בתחום מחלות הלב. שיטת הלייזר מיושמת באחרונה בעולם להמסת הסתימות בכלי הדם ובתהליך לנתוח לב.

בטקס חנוכת המעבדה השתתפו שאול אייזנברג ורעייתו לאה, שהשקיעו בה מיליוני דולרים. את המעבדה ינהל ד"ר אלכס בטלר ופרופ' הני נוייפלד.

פרופ' נוייפלד אמר, כי המעבדה עוסקת בפיתוח שיטות ואמצעים לשימוש בלייזרים ובסיבים אופטיים לטיפול במחלות לב וכלי דם. מחלות אלה מהוות כיום הסיבה העיקרית לתמותה בעולם המערבי.

בדברי ברכתו אמר שאול אייזנברג, כי על סמך נסיונו האישי בבית החולים שיבא הוא מאמין, כי המעבדה תתרום לרפואה בישראל ולעולם כולו.

בטקס השתתפו רופאים מהמרכז הרפואי ונציגי "אלומור לייזרים" מירושלים, העוסקת בפיתוח לייזרים וחברת "סיבאור", העוסקת בפיתוח חומרים ותהליכי ייצור בתחום האינפרא־אדום, במרכז הגרעיני בנחל שורק.

פרופסור ה. נויפלד מברך את שאול אייזנברג ואשתו לאה בעת חנוכת המעבדה

# תושב חולון חשוד ברצח גרושתו על ידי עציץ אותו הטיח בראשה

## לאחר מריבה קולנית על רקע קנאתו ★ החשוד נעצר בדירה ליד גופתה של סופיה שולי

מאת זוהר בלומנקרנץ, סופר "הארץ" בחולון

משה ניניו (40) חשוד כי רצח את אשתו לשעבר סופיה שולי (37) באמצעות עציץ גדול שהשליך על ראשה במריבה שפרצה בדירתה בחולון. על אמות ידיו של ניניו התגלו חתכים, שכנראה נגרמו על ידי אחד הרסיסים השבורים. הוא נחבש בבית החולים "וולפסון" בחולון והועבר לחקירה ומעצר בתחנת המשטרה המקומית.

הרקע למעשה הוא, כנראה, קנאתו של הבעל לגרושתו, שפיתחה קשר עם גבר אחר. לפני כחודש תקף הבעל לשעבר את הגבר, שהתלונן על כך במשטרה. בני הזוג ניניו התגרשו לפני כחמישה חודשים, לאחר שהיו נשואים 17 שנה. הם אימצו ילד שהיום הוא בן שש.

המשטרה הוזעקה שלשום בצהריים לדירה ברחוב הסנהדרין 28 על ידי שכנים, שהתלוננו על צעקות הבוקעות מדירתה של סופיה ניניו. כאשר הגיעו שוטרי הסיור, שרר שקט בדירה. שוטר דפק על הדלת והורה, כאשר הבעל לשעבר פתח את הדלת, התגלתה גופת האשה שרועה על רצפת הסלון.

בחקירה ראשונית התברר, כי בין בני הזוג פרצה מריבה קולנית, בה החל הבעל לשעבר להשליך עציצים על גרושתו. להערכת הפתולוג המשטרתי, אחד מהעציצים הכבדים פגע בראש האשה וגרם למותה. בשעת המעשה היו בני הזוג לבד בדירה. בנם המאומץ היה אצל אחד מחבריו.

# צעירה מהכושים העבריים נמצאה מתה בביתה

## שופט הורה לנתח הגופה

מאת איתן רבין, סופר "הארץ"

שופט בית משפט השלום בבאר שבע, יואב בירון, הוציא בסוף השבוע צו לנתיחת גופת צעירה, מקהילת הכושים העבריים בדימונה, שנמצאה בביתה ללא רוח חיים.

נציג המשטרה טען, כי גופת הצעירה נמצאה כשלוש לפנות בוקר בדירתה. הצעירה לא סבלה ממחלה ולא נראו סימני התאבדות. נציג כת הכושים העבריים, ישככר בן ישראל, אמר לשופט, כי הכת מתנגדת לניתוח מטעמי דת. למרות זאת קבע השופט בירון, כי יש מקום לערוך נתיחה.

# בת 34 מתה לפתע בביתה 4 ימים לאחר צאתה מבי"ח

(ע). אשה בת 34 מירושלים, שהיתה בחודש הרביעי להריונה, נפטרה באורח פתאומי בביתה, ארבעה ימים לאחר ששוחררה מבית החולים בו אושפזה במשך חודש. בית המשפט ציווה שלשום לנתח את גופתה לבדיקת סיבת המוות.

נעמי עזורי משכונת פיסגת זאב בירושלים, אושפזה ב־29 במאי בבית החולים "הדסה" הר הצופים, לאחר שחשה ברע וסבלה מהקאות וסחרחורות. היא אושפזה במשך חודש ימים במחלקת הנשים, שם קיבלה טיפולים שונים. ביום א' שעבר, 30 ביוני, הוחלט לשחררה, והרופא כתב בתעודת השחרור בין השאר: "משוחררת במצב כללי טוב". ביום ה' יצא הבעל, מנשה עזורי, לעבודה באזור התעשיה עטרות. סמוך לשעה 11 הוא התקשר, כהרגלו, לאשתו, כדי לשאול לשלומה. מאחר שאיש לא ענה, הוא החליט לנסוע הביתה.

בדירה גילה את אשתו רכונה על הכיור במטבח. הוא ניסה להנשימה, הזעיק צוות החייאה של מד"א, אך לרופא לא נותר, אלא לקבוע את מותה של האשה. בעדותו במשטרה, ציין הבעל כי בדירה לא נמצאו סימני אלימות כלשהם. שלשום ביקשה המשטרה מבית משפט השלום בירושלים צו לניתוח הגופה, כדי לקבוע את סיבת המוות. בני משפחתה של המנוחה לא התנגדו.

דוברת בית החולים "הדסה", רות מקל, מסרה, כי המנוחה שוחררה, לאחר שהרופאים שטיפלו בה קבעו שמצבה השתפר ולא הצריך את המשך האישפוז.

# מישל גדז' — "אלוף האלופים" במירוץ המכוניות באשקלון

(ע). גביע "אלוף האלופים" במרוץ המכוניות השלישי שנערך שלשום באשקלון, הוענק למישל גדז' (37), מסגר.

באווירה ספורטיבית, עליזה וססגונית, תוך התזת שמפניה, העניק ראש עיריית אשקלון את הגביע לזוכה, שניצח, בקלות יחסית, במרוץ האחרון, בהשתתפות נהגי מכוניות בעלות נפחי מנוע שונים. גדז' נהג במכונית סיטרואן ויזה 4x4. קודם לכן הגיע שלישי במקצה המכוניות בנפח 1,600 סמ"ק.

המשתתפים במרוץ הגיעו עוד ביום חמישי למשטח המרוצים באשקלון ובאותו יום התקיימו תחרויות מוקדמות.

במרוץ הסופי, שלשום אחר־הצהריים זכה במקום הראשון במקצה 1,600 סמ"ק, נהג צעיר המתחרה לראשונה רועי עדן, חבר קיבוץ שנהג בפולקסווגן. אחריו, הגיע אלי פרנק (54), אף הוא בפולקסווגן. שלישי, כאמור, הגיע גדז'.

במכוניות בנפח עד 1,300 סמ"ק, זכה חיים רוזחבן (57) בפולקסווגן. שני היה יצחק זית (30). שלישי הגיע ויקטור אוסלין (40) בפולקסווגן.

במקצה בנפח עד 1,000 סמ"ק זכה במקום הראשון אלון קידר, סטודנט בן 24, שנהג בפולקסווגן. שני הגיע דוד פריים (41) בפרינץ ושלישי אבי אגבל (34) אף הוא בפרינץ.

במקצה זה פסלו השופטים את הנהג מוטי פריים, לאחר שנהג אחר התלונן כי הסיט אותו ממסלולו. החלטת השופט, עוררה ויכוחים בקול האוהדים שהגיעו עד להתכתשות ידיים. רק התערבות סדרנים, מנעה מעשים אלימים.

רק כ־2,500 צופים חזו במירוץ, לעומת רבבות שנהרו למרוצים אלה בעבר.

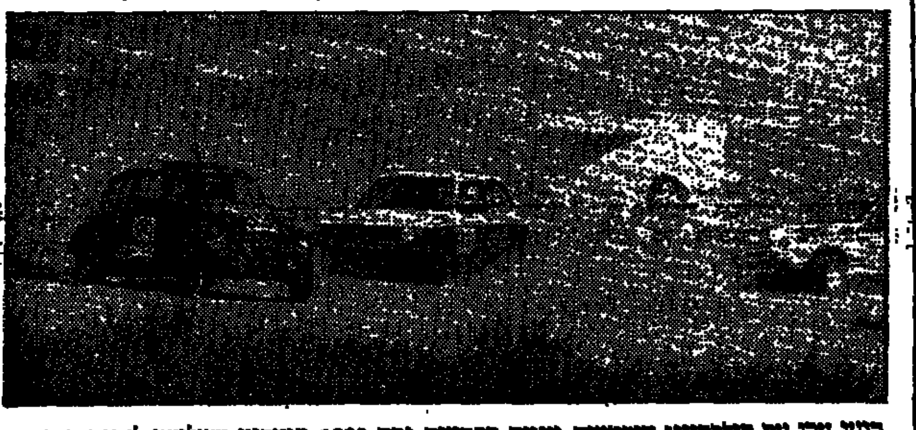

רועי עדן עם פולקסווגן חיפושית מנצח בקבוצת נפח 1600 במירוץ השלישי לעונה. אחריו אלי פרנק עם פולקסווגן גולף ומישל גדז עם סיטרואן ויזה. (צילום: יוסי רגה)

# תת־אלוף (מיל') אפרים פורן ביקש לדחות על הסף תביעת מש' הבטחון

## המשרד תבע שפורן יחזיר לו 60000 ש"ח שקיבל לא כדין מחברה בלגית ליצור נשק לפני שקיבל אישור לקבל עמלות

(ע). בקשה לדחות על הסף את תביעת משרד הביטחון נגד תת־אלוף (מיל') אפרים פורן, מי שהיה מזכירם הצבאי של ראשי הממשלות יצחק רבין ומנחם בגין ועתה בעל חברת סחר השקעות, לתשלום 60 אלף ש"ח, הוגשה ביום שישי לבית המשפט המחוזי בתל אביב. הבקשה תישמע היום על ידי השופטת רות אליעז.

לפני כחודשיים הגיש משרד הביטחון תביעה נגד פורן, שעניינה החזר 60 אלף ש"ח למדינה. משרד הבטחון טען, כי פורן קיבל סכום כסף זה שלא כחוק, מחברה בלגית לייצור ציוד ונשק.

לפורן חברה מסחרית, "אפרים פורן השקעות". בכתב התביעה שהוגש בשעתו נגדו לבית המשפט המחוזי בתל אביב נאמר, כי מאפריל 1984 היתה החברה סוכנת של החברה הבלגית אף. אן. לציוד צבאי.

לטענת התביעה, פנה פורן למשרד הביטחון בבקשה להיתר קבלת עמלה על פי חוק הסוכנים רק במאי 1985, יותר משנה לאחר שהחל לייצג את החברה הבלגית ולאחר שהרוויח סכום גדול. התביעה טוענת, כי בעד היותו קשור בחברה הבלגית קיבל פורן 2,000 דולר בכל חודש. בעד 20 חודשי עבודה קיבל 40 אלף דולר שהם 60 אלף ש"ח.

כאשר הפסיק לייצג את החברה ומשרד הבטחון ביקש ממנו הבהרות בעניין התקשרות שלו, נאמר בכתב התביעה, "סירב למסור פרטים ונתן תשובות מתחמקות".

עו"ד חנן מלצר, פרקליטו של פורן, פנה ביום שישי לבית המשפט המחוזי בבקשה למחוק את תביעת משרד הביטחון על הסף. לדבריו, לא הוכח כלל שבתקופה האמורה בכתב התביעה נעשו על ידי שולחו עיסקאות שבעבורן קיבל עמלה. לדעת עו"ד מלצר, גם אם יוכח שנעשו עסקאות, מאפשר החוק לפורן שלא להעביר כספים למדינה.

# שני ילדים נהרגו באיזור שכם כאשר התהפכה עגלת זבל

מאת אודי ניר, סופר "הארץ"

שני ילדים מהכפר אודלה, שבנפת שכם, נהרגו שלשום כשהתהפכה עגלה עמוסה בזבל.

התאונה אירעה בקרבת הכפר הר־ג'יב שליד שכם. נהג טרקטור שאינו מחזיק ברשיון נהיגה, הסיע ארבעה ילדים על עגלה מלאה בזבל, אותה רתם לטרקטור שלו. העגלה עלתה על תלולית חול בצד הדרך והתהפכה על הילדים שישבו בה. סמירה עבד אל־רחים בת 11 ואחיה מאהר בן 4, נהרגו במקום. שני האחרים נפצעו קל. נהג הטרקטור נעצר לחקירה.

# נעמ"ת מארגנת כנס מחאה על רקע רציחות נשים

מאת יהודית קמלר, סופרת "הארץ"

בתגובה לשורשת רציחות של נשים שאירעו בשבוע החולף, תקיים נעמ"ת מחרתיים כנס מחאה נגד מדיניות היד הרכה של המשטרה והטיפול הכושל של הרשויות באלימות בין בני משפחה. על כך הודיעה אמש מזכ"ל נעמ"ת, מאשה לובלסקי.

היא פנתה גם לשר המשטרה, חיים בר־לב, בתביעה שהמשטרה תערך לאלתר לטיפול בבעלים אלימים. מזכ"ל נעמ"ת הדגישה, כי מנסיון שהצטבר במהלך שלוש השנים האחרונות, מאז פועל המרכז למניעת אלימות במשפחה בנעמ"ת, עולה כי פתיחת תיקים פליליים ומעצרים של בעלים אלימים, מהווים גורם מרתיע, וכי לפחות חלק ממקרי הרצח של הנשים שאירעו לאחרונה, היה יכול להימנע, אילו ננקטה מדיניות תקיפה.

# אשה טבעה בים בחיפה

(ע). שושנה סאלם בת 60 מחיפה, טבעה אתמול אחר הצהריים בים בחיפה, במקום האסור לרחצה, שאין בו מצילים.

למקום הוזעק אמבולנס וצוותו ניסה להחיות את הטובעת, אולם ללא הצלחה. היא הועברה לבית החולים רמב"ם בחיפה, שם נקבע מותה.

# שודדי קברים פעילים בבית העלמין בצפת

(ע). חובבי עתיקות ושודדי קברים פשטו באחרונה על בית העלמין בצפת. הם מחפשים אחר ספרים עתיקים וכתבי יד, שאולי נגנזו באדמת בית הקברות.

מרדכי שבבו, מעובדי בית הקברות העתיק בצפת סיפר, כי התופעה גברה באחרונה. לדבריו בין היתר הבחין באנשים, שחיטטו בקבר בו מוטמנים גופות פגים ועוברים, המגיעים מבית החולים. שודדי הקברים גם פורצים למערות קבורה בחיפוש אחר כתבי יד מתקופות קודמות.

# זיהומים קלים נתגלו במי שתיה בגליל

(ע). זיהומים קלים נתגלו במקורות מים, שנבדקו באחרונה על ידי הרשויות המקומיות בצפון הארץ, בהוראת משרד הבריאות.

במעיינות המספקים מים לקיבוץ פרוד התגלו זיהומים הנובעים מחוסר טיפול וחיטוי לא מספיק של מי השתיה. בקיבוצים שניר, דן, דפנה, הגושרים ומעיין ברוך, התגלו ליקויים המורים בתחזוקת מתקני החיטוי.

זיהומי מים נתגלו גם במושבה ראש פינה, במושב שאר ישוב ובכפר הדרוזי עין קיניה. עיקר הבעיות נובעות מליקויים בתחזוקת המתקנים ובחיטוי לא מספיק.

נודע, כי משרד הבריאות הגביר באחרונה את הפיקוח על המים.

למשפחת רקנאטי
ולבנק דיסקונט
תמיד נאמנים!!!
הדי־ישראל

טלי ועופר נמרודי
שמחים להודיע על הולדת
בנם בכורם
נכד
לרבקה ויעקב נמרודי
לשלי ושלמה מסלטון
ירושלים, כ"ז בסיון התשמ"ו, 3.7.1986

לרבקה ויעקב
נימרודי היקרים
מזל־טוב
להולדת הנכד
מי יתן והנכד לראותו גדל ומתחנך לתורה, למעשים טובים, לנאמנות להוריו עמו ולארצו
בית ויסברג

# חשוד בהחזקת סמים טוען כי שוטר דרש ממנו שוחד

(ע.) שופט בית המשפט המחוזי בתל אביב אריה סגלסון, הורה ביום ו' להעביר העתק מהחלטתו למפקד משטרת דיזנגוף בתל אביב, כדי לחקור טענת חשוד, כי שוטר בתחנה זו ביקש אלף דולר כדי לסגור תיק פלילי.

הולד פאקי בן 25 מעזה וחברו ראאד מחמד, גם הוא מעזה, נתפסו ע"י ב־27 ביוני השנה לאחר שנכנסו במכונית, שלא עצרה במחסום שהוצב באזור יהודה. בחיפוש ברכבם נתגלו 18 סוליות חשיש, שהוחבאו בדופן דלת המכונית. שופט שלום בתל אביב עצר את השניים ל־15 יום להמשך החקירה.

פאקי ערער על מעצרו באמצעות עו"ד גדעון ברטמפלד לבית המשפט המחוזי, אך הערעור נדחה.

השופט התייחס לטענת החשוד ש"שוטר ביקש ממנו אלף דולר כדי שיסגור את התיק", והורה להעביר זאת לידיעת מפקד משטרת דיזנגוף, "כדי שיוכל להתייחס לדברי העורר ולתת דעתו על כך, לאחר שיחקור ויסיק את המסקנות הנכונות".

# עצרת "יום המשטרה" ביום ה' תחתום אירועי "שבוע המשטרה"

(ע). "שבוע המשטרה" יצויין ביחידות משטרת ישראל החל מהיום עד יום ה' השבוע. במסגרת שבוע המשטרה, יערכו פעילויות שונות בתחום הספורט והתרבות בקרב השוטרים וכן יוגברו המבצעים שהמשטרה עורכת במסגרת הידוק יחסי "משטרה קהילה".

כך למשל, יערכו תחרויות כדורגל וכדורסל בין נבחרות משטרתיות, ביניהן לבין עצמן וביניהן לבין קבוצות אזרחים, מבצעי "קו פתוח" ו"דלת פתוחה" למפקדי תחנות ומרחבים, תצוגות והערכות בנושאי משטרה במקומות שונים בארץ.

האירוע המרכזי, אשר יחתום את שבוע המשטרה, יהיה "יום המשטרה" שיצויין בעצרת מרכזית שתתקיים בפארק הירקון בתל אביב.

בעוד שבעבר נהוג "יום השוטר" במסגרת יחידתית, במועדים שונים במשך השנה, הרי שהפעם הוחלט לפי הצעת שר המשטרה חיים בר לב, לקיים אירוע מרכזי לכל שוטרי משטרת ישראל בפארק הירקון בתל אביב.

עצרת יום המשטרה תערך במעמד נשיא המדינה, ראש הממשלה ושר המשטרה, המפכ"ל, חברי כנסת, שופטים, פרקליטים, אנשי הוועד הציבורי למען השוטר וכן מתנדבי היחידות של המשא"ז, אשר פועלים במרץ כל ימות השנה, לצד שוטרי משטרת ישראל.

בעצרת תוצג מסכת שהוכנה על ידי חיים חפר, אשר תגולל את תולדות המשטרה מאז הקמתה ועד היום. 50 שוטרים ורקדנים שיציגו מסכת זו, נבחרו מקרב השוטרות והשוטרים.

כמו כן תופיע מקהלת משטרת ישראל המורכבת מ־160 שוטרים וקצינים ו־40 שוטרות וקצינות. להקת המשטרה ומקהלת קציני המשטרה תלווה על ידי תזמורת משטרת ישראל בניצוחו של סגן ניצב מנשה לברן.

בנוסף לאמנים הללו שהם על טהרת "הכחול המשטרתי" יופיעו גם אמנים ולהקות, רובן יופיעו בהתנדבות.

# שוטרים יועמדו לדין על שעוזי שהפקידו ברכבם — נגנב

מאת זוהר בלומנקרנץ, סופר "הארץ" בבת־ים

שני שוטרי סיור מתחנת משטרת בת־ים יועמדו לדין משמעתי, לאחר שמרכבם נגנב שלשום תת־מקלע עוזי. ממשטרת מחוז תל־אביב נמסר אמש, כי זמן קצר אחר האירוע נעצר חשוד (25) מחולון המוכר למשטרה. אולם הנשק טרם נמצא.

שלשום סמוך לשעה 11 בבוקר הוזעקה ניידת לאירוע ברחוב תל־חי בבת־ים. השוטרים השאירו את הנשק בכלי הרכב ללא השגחה ומשחזרו למכונית גילו, כי התת־מקלע נגנב.

# ארקיע מגדילה את צוותי האוויר לקראת טיסות השכר הקיץ

מאת זוהר בלומנקרנץ, סופר "הארץ" לענייני תעופה

חברת התעופה "ארקיע" הגדילה את מספר צוותי האוויר המופעלים על ידה מארבעה לשבעה. זאת, כדי לעמוד בעומס השכר והתוכנית הקיץ. בסוף השבוע נחתם הסכם בין הנהלת החברה לטייסים, המסדיר נושאים הקשורים בכך.

החברה מתכננת לבצע מדי שבוע בממוצע ארבע טיסות שכר לגרמניה, שתיים לצרפת ואחת לאנגליה.

# הרמלך: אבצע השנה הרפורמה בחינוך ברחובות

מאת זוהר בלומנקרנץ, סופר "הארץ" ברחובות

ראש עיריית רחובות, יחזקאל הרמלך, נחוש בדעתו לבצע עוד השנה את הרפורמה במערכת החינוך העל־יסודית בעיר, בניגוד להחלטה של מועצת העיר בנושא זה.

אמש נמסר כי שלשום כינס את כל מנהלי בתי הספר, יושבי־ראש ועדי ההורים ונציג משרד החינוך, ומסר להם על עמדתו הנחרצת. הפירוש המעשי הוא התנגשות ומאבק גלוי בין תומכי ביצוע תרבית האינטגרציה והנהגת חטיבות הביניים, לבין שולליה. מועצת העירייה קיבלה באחרונה החלטה חדשה בנושא זה, הסותרת החלטת תמיכה אחרת שהתקבלה לפני כשנה.

למרות החלטה זו, הנתמכת על־ידי קבוצת הורים, הודיע הרמלך כי אין בדעתו לשנות את תוכנית האב לחינוך ברחובות.

# כלא באר שבע יאורגן מחדש

מאת איתן רבין, סופר "הארץ"

שירות בתי הסוהר נערך לארגון מחדש ולמתן הטבות לאסירים בכלא באר שבע. על כך מסר נציב שירות בתי הסוהר, נחום רפי סוויסה, ל"הארץ". לדבריו, אין מדובר בהדחות מפקדים.

במסגרת הארגון מחדש של כלא באר שבע ישופרו תנאי האסירים בתחום התעסוקה ובתחום העיסוקים היום־יומיים. לפני ארבעה ימים נפתח במקום אגף חדש לגמילה מסמים, ובו 40 מיטות לאסירים במצב קשה.

בחודשים האחרונים אירעו בין כותלי כלא זה ניסיונות לרצח, רצח של אסיר, מרד אסירים שהסתיים בחיתוך ורידיהם של כמאה, ושתי בריחות.

# בן שמחון: מנכ"ל שירות התעסוקה הודח מטעמים מפלגתיים

דובר ההסתדרות מסר, כי הדחתו של ברוך חקלאי, מנכ"ל שירות התעסוקה, תידון בוועדה המרכזת לבקשתו של חבר הוועדה המרכזת שאול בן־שמחון שפנה בנדון אל מזכ"ל ההסתדרות ח"כ ישראל קיסר.

בן־שמחון בפנייתו למזכ"ל קיסר כי "הדחתו של ברוך חקלאי, לאחר 34 שנות עבודה, ע"י שר העבודה והרווחה נעשית בשל נימוקים מפלגתיים טהורים". כמו כן טוען בן־שמחון שבהדחת המנכ"ל הנוכחי יש כדי לפגוע בעצמאותו של שירות התעסוקה ויכולת ההתמודדות שלו עם בעיית האבטלה.

בן־שמחון קרא גם להסתדרות עובדי המדינה ולוועד הארצי של עובדי שירות התעסוקה להתכנס ולמנוע את ההדחה. קריאה דומה הפנה בן־שמחון גם לנציג התאחדות התעשיינים.

ערך את העמוד: אוריאל רייכנולד

המפלגה הליברלית
(בליכוד)
הודעה
לחברי מרכז המפלגה
ישיבת המרכז תתקיים ביום חמישי י"ז בתמוז תשמ"ו (24.7.86) בשעה 18.00 בכפר המכביה, רמת־גן סדר היום כפי שנקבע לישיבה שנועדה ל־10.7.86 ונדחתה מסיבות טכניות למועד הנ"ל
מאיר הוברמן
מנהל המזכירות הארצית

שלם את כל חשבונותיך בבנק הפועלים
ללא עמלת גביה
שרות כמו שצריך
שרות עו"ש אישי
בנק הפועלים

# הארץ

יום א', כ"ט בסיון, תשמ"ו
6 ביולי 1986

ירושלים: רח' התבצלת 2 טל' 224245-6 ת.ד. 273 מיקוד ירושלים 91002 חיפה: רחוב מירון 20 טל' 661166-8 ת.ד. 5259 מיקוד חיפה 31052

תל-אביב: המערכת, ההנהלה, מחלקות המודעות, ההפצה והמנויים: רח' זלמן שוקן 21 טל' 824261 ת.ד. 233 מיקוד תל-אביב 61001

המו"ל: הוצאת עתון "הארץ" בע"מ, רח' זלמן שוקן 21, ת"א
העורך: גרשום שוקן. העורך האחראי: מתי גולן.
אין המערכת אחראית לתוכן המודעות ואינה מחויבת בפרסומן.
HAARETZ Daily Newspaper. Tel-Aviv, Israel – P.O.B 233. Tel 824261


## עניין רקנאטי לפני הממשלה

היום, בישיבת הממשלה, אמור שר האוצר להעלות את ההצעה להשעות את רפאל רקנאטי. בכך יגיע לשיאו המאבק שבין משפחת רקנאטי לבין ועדת בייסקי, שהמליצה כי "לנוכח הממצאים והנסיבות שפורטו בדו"ח, אין מר רקנאטי ראוי להמשיך בתפקידו".

הוועדה אפשרה לרקנאטי לפרוש בכבוד תוך 30 יום מפרסום מסקנותיה, ואחר כך העבירה את הכדור לדירקטוריון הבנק. כאשר גם הדירקטוריון – כולל ארבעת נציגי הציבור שבו – סירב להפעיל את ההמלצות, העבירה הוועדה את הכדור לנגיד, וביקשה ממנו להפעיל "ללא דיחוי" את סמכויותיו, לפי סעיף 8ו' לפקודת הבנקאות.

מיכאל ברונו אפשר לבנק דיסקונט לשטוח בפניו את כל הטענות, ואחר כך התייעץ עם ועדת הרשיונות של הבנק. ועדה זו היא גוף סטטוטורי הפועלת מכוחו של חוק הבנקאות (רישוי), ובה חברים חמישה אנשי ציבור: יצחק ויגמן (יו"ר), מאיר זורע, דב בר דרור, דוד גולומב ויצחק ברמן. הם החליטו ביום חמישי האחרון להמליץ לנגיד להפעיל את סמכותו בהתאם לחוק.

השלב הבא, לפי הסעיף, הוא השגת "אישור הממשלה", ואת זאת רוצה ברונו להשיג היום.

חוות הדעת שקיבל הנגיד מהיועץ המשפטי לממשלה יכולה להתפרש לשני כיוונים. אף משפטנים בכירים במשרד המשפטים ובמערכת המשפטית אומרים כי החוק מאפשר לנגיד לפעול, מכיוון שלשון הסעיף היא שלנגיד יש שיקול הדעת הבלעדי להכריע אם מנהל עסקים פעל בדרך העלולה לפגוע בבנק, וברונו שקל היטב והכריע שאמנם כזה הוא מצב העניינים.

אך כל הנימוקים המשפטיים לכאן ולשם אינם אלא הסטת הדיון כוח לנושא המשפטי – הסטה המשוקת לידיה של משפחת רקנאטי. הנושא האמיתי אינו ניקוד כזה או אחר של החוק, אלא הנושא הציבורי.

ועדת בייסקי הגיעה למסקנה החד-משמעית שעל רקנאטי ללכת, ומסקנה זו עומדת. כיצד לבצע את ההמלצה היא בעיה משנית. ואין זה מתפקידה של הממשלה לבדוק אם החוק חד-משמעי דיו. אם לאו, תפקיד הממשלה היום הוא להחליט אם היא תומכת בנגיד ומאפשרת לו ליישם את המלצותיה של ועדת חקירה משפטית אשר היתה מורכבת משופט עליון, שופט מחוזי, משפטן ידוע ושני פרופסורים לכלכלה; ועדה שישבה על המדוכה חודשים ארוכים וחקרה מאות עדים, והגיעה למסקנה שרקנאטי שותף ל"כישלון עסקי בקנה מידה אדיר".

היעלה על הדעת שארנסט יפת, ג'ורג' גוית ואהרן מאיר ילכו הביתה ורק רפאל רקנאטי, שהיה שותף בכיר בביצוע המניפולציות של המניות, ימשיך בתפקידו כאילו כלום לא קרה? האם שכחו כבר חברי הממשלה שבאוקטובר 1983 עמד בנק דיסקונט על סף פשיטת רגל, ורק עזרה נדיבה ביותר של הממשלה – קרי הציבור – הצילה אותו ואת כספי מאות אלפי מפקידיו?

כמה נבחן איש עסקים, אם לא בביצועיו בעבר. ביצועים אלו נבדקו היטב בוועדת בייסקי ונמצאו כלא-אחראיים, לא שקולים ולא סולידיים – ההיפך בדיוק ממה שצריך לבצע כל בנקאי. כלל בסיסי הוא בעולם העסקים: מי שנכשל חייב לפנות את מקומו פן יבצע שגיאה נוספת, שאולי תהיה מכרעת. ועוד סיבה, מבחינת הלקח לכלל מערכת הבנקאות. זו עתידה להבין שבנקים הם עסקים [illegible] אין זה משנה אם הבנק הוא בשליטה משפחתית או בשליטה ציבורית.

במצב העניינים הקיים, כאשר שר האוצר יביע היום עמדתו בעד השעיית רקנאטי, והשר רובינשטיין יחזק את ידו, עשויה ההכרעה ליפול לפי עמדתו של ראש הממשלה.

שמעון פרס לא התבטא בנושא זה בפומבי, היום הוא חייב לתת תשובה ברורה לעם ישראל: האם יש לקיים את המלצותיה של ועדת החקירה הממלכתית שישבה על הנושא הכבד והכואב שבעה נקיים וקבעה את המלצותיה, אם לאו. והרי מה הטעם בהקמת ועדות חקירה אם לא מקיימים את המלצותיהן?

## מיקוח הגבלת החימוש

בהגישו את כתב-האמנתו לנשיא ריגן, מסר שגרירה החדש של בריה"מ, יורי דוביניו, איגרת אישית ממיכאל גורבצ'וב. התוכן לא נמסר לפירסום, אך חוגים אמריקאיים ציינו כי לא מצוין בה תאריך לוועידת פיסגה הקרובה. אפשר להניח, שהמנהיג הסובייטי עומד על דעתו שיש להבטיח מראש הישגים כלשהם במפגש לפני שתיקבע פיסגה חדשה, והכוונה היא להישגים בהגבלת מרוץ החימוש.

למרות, או אולי בגלל, הודעת הנשיא רייגן, שהחל מסוף השנה לא תראה עצמה ארה"ב קשורה בהסכם סאלט–2, חלה הגמשה משמעותית בעמדה הסובייטית. כפי שריגן עצמו ציין, הוויתורים העיקריים של מוסקווה הן בתחום הטילים לטווח בינוני ובתחום "מלחמת הכוכבים"; בעבר דרשו הסובייטים שלטילים בינוניים בעמדות קדמיות – למשל אלה המוצבים במערב אירופה או על סיפון אניות – ייכללו במניין הנשק האסטרטגי. כעת מסתפקים הסובייטים בהגבלת הטילים שעל צוללות גרעיניות במניין זה, תוך התחייבות שמספרם יוקפא ברמה הנוכחית. אשר ל"מלחמת הכוכבים", הסובייטים מסכימים להמשך המחקר כל עוד הוא נשאר בתחומי המעבדה. ההסכם על איסור טילים אנטי-בליסטיים משנת 1972 יוארך עתה ל-15 שנים נוספים, כלומר מערכות "יוזמת ההגנה האסטרטגית" לא יוצבו עד סוף שנות ה-90.

### מצב רוח / ב. מיכאל

## נשרף העולם

ניפוק אחד, חביב ומשכנע, הולך וקונה לו פופולאריות גוברת בקרב מנהיגיה: סוף המדינה. אין ויכוח ואין דיון, זהו גמור, כאשר יזהא, שאינו מסתיים בקביעה נחרצת של אחד הדוברים, ולרוב שניהם גם יחד, כי אם לא יקבלו את דעתו – זהו סוף המדינה. ללא היסוס וללא ספק.

היו זמנים, כך מצאתי במקורות, ש"סוף המדינה" שימש רק לתיאור המתרחש לאחר מלחמה גרעינית, מלחמה אבודה, מגיפה, תבוסה מוחצת במלחמה, רעידת אדמה. או לאופטימיסטים – פעמי גאולה ורמז ראשון לבוא המשיח.

לא עוד. סוף המדינה הולך ונעשה שימושי יותר ויותר. צריך להודות כי גם אני חטאתי בכך לא אחת. לגבי, למשל, היתה עלייתו של הליכוד לשלטון בחזקת סוף ודאי של המדינה. לשמחתי גיליתי כי עורה של המדינה עבה יותר מכפי שחשבתי, וחוש שרידותה איתן יותר. הסוף בושש לבוא. מאז, אני יודע הרבה יותר בזהירות סוף. אלא שבכל שזהירותי גוברת, כך גוברת גם תאוות הסוף של פרנסינו. נדמה כי הדברים צברו תאוצה כאשר גם האינפלציה החלה להעריך. "סוף המדינה" הסבירו לנו הנביאים, "רואים כבר את הסוף". (האם אני טועה, או שאכן היה זה השר יגאל הורביץ שתרם תרומה מכרעת להנחלת הסוף?) אחר-כך באה מלחמת-לבנון. סוף המדינה. משבר המניות הבנקאיות. סוף ודאי. המלצות ועדת כהן ואריאל שרון. יותר סוף מזה לא יכול להיות למדינה. דו"ח בייסקי ואי-קיומו. האמנם יש סוף פחות ברור?

ממשלת-ליכוד לאומי. זה הי סוף. רוטציה. גם היא הסוף. חקירת השב"כ.

סוף מוחלט וסופי. תגובה הכי סוף שיש. חקירת הדרג המדיני. אם זה לא סוף – אני באמת לא יודע סוף מה הוא.

עד כדי כך הגיעו הדברים שאפילו מודעות "מבטי" החלה להסתיים במלים – "ולסיום התחזית".

ואין עוד סוף לסוף הזה. לכן, מלה אחת של אזהרה בבקשה. אם לא יפסיקו מיד לנבא לנו את הסוף – זה סוף המדינה.

# האחיות: מחיר הסחבת

### שיטת ה"נחכה ונראה" בהסכמי השכר גורמת תסיסה גוברת במשק, ושביתת האחיות מוכיחה זאת על דרך הייסורים

מאת יהודית וינקלר

כרמיה פרץ: הולכת לאבד גובה כמנהיגת האחיות

השאלה להיות או לא להיות צד בסכסוך העבודה הקשה בין אחיות בתי החולים לבין מעסיקיהן לא נידונה במוסדות הגבוהים של ההסתדרות למן ראשיתה של שביתת האחיות. כך, בהיעדר עמדה עקרונית מחייבת, תימרנה צמרת הוועד הפועל עצמה למעמד של מתווך, הלכה למעשה. זרעי הפורענות המאיימת לשבש לא רק את שירותי הבריאות במובן הרחב של המושג, כי אם גם את יחסי העבודה במשק כולו, הוטמנו על ידי צמרת ההסתדרות זמן רב לפני פרוץ השביתה.

הסתדרות האחיות היתה במשך שנים אחד האיגודים המקצועיים הבעייתיים: אחיות בתי החולים מול אחיות הקהילה, היה בבחינת תסריט קבוע לחילוקי דעות קשים ולה התארגנויות ספונטאניות של אחיות בתי החולים מול הממסד בוועד הפועל. בלה סופרין, ממנהיגות השביתה הנוכחית, איננה בבחינת "ציבורית" חדשה, מסוג הכוכבים הצצים בעיתים של משברים קשים. היא ניהלה בעבר מאבקים פנימיים נגד מוריה גלילי, לשעבר מזכירת הסתדרות האחיות, בתביעה לתחום קווי הפרדה ברורים בין אחיות בתי החולים לבין אחיות הקהילה (מרפאות, מרכזי בריאות, וכו'). היא נכשלה בכך, מול עמדה מבוצרת מצד צמרת ההסתדרות, העוקבת מזה שנים בדאגה אחר כל פילוג ותת פילוג באיגודים המקצועיים.

לפני פחות משנה, באיחור של כארבע שנים, נערכו בחירות פנימיות בהסתדרות האחיות. מפלגת העבודה הפעילה את המכבש הארגוני כדי להביא לבחירתה של מועמדת שלא צמחה מבין שורות האחיות הפעילות. כרמיה פרץ, עובדת בכירה במחלקה לאיגוד מקצועי במרכז מפלגת העבודה, עסקה לפני שנים רבות במקצוע האחות. מאז פשטה את החלוק הלבן, קמו במערכת הפעילה, מטבע הדברים, מנהיגות אותנטיות יותר ממנה. המפלגה, משיקולים המשוללים כל קשר לאינטרסים הישירים של ציבור האחיות, הביאה לבחירתה.

אחיות בתי החולים, לרבות הרעיות המרכזיות במטה השביתה, מיוצגות במזכירות המצומצמת של הסתדרות האחיות. אולם בדינמיקה הפנימית של איגוד מקצועי, השפעתן היתה מועטה. במסע הבחירות, הבטיחה פרץ תמיכה מירבית בתביעותיהן של אחיות בתי החולים. נקפו חודשים למן הבחירות מבלי שהתוצאות בשטח יצדיקו את האמון שנתנו בפרץ ובמפלגת העבודה. התסיסה בשטח הלכה וגברה והדיה הגיעו גם לקיסר והברפלד, יו"ר האגף לאיגוד מקצועי. בוועד הפועל לא התייחסו לבד ברצינות הדרושה. הצמרת הסדורה בהכנות למשא ומתן על הסכמי השכר במשק, לא התפנתה לבדוק את המתרחש בהסתדרות האחיות. אם עד לשלב זה אפשר עוד לייחס לצמרת חוסר ידיעה, הרי למן הרגע בו נפתחה שביתת השבת של אחיות בתי החולים ליד ביתו של ראש הממשלה, תפסה התעלמות מכוונת את מקום חוסר הידיעה, והזלזול בכוחן ובכושר תיקן של האחיות, היו חלק מביטחון בלתי מובן ובדיעבד גם בלתי מוצדק. כאילו היעדר התייחסות עצמה היא בבחינת מרשם לחיסול הבעיה.

לא רק כרמיה פרץ הולכת לאבד גובה כמנהיגת האחיות, אלא גם ההסתדרות, כגוף יציג, שמטה אט אט את השליטה מידיה. ביום הראשון של השביתה, קיסר והברפלד היו לא פחות מופתעים משר הבריאות, ראש הממשלה ושר האוצר. האחיות השובתות נתלו בסיוע הארגוני, וההסתדרות המבוהלת אישרה תוך יממה את מה שדחתה במשך חודשים – הקמת חטיבה עצמאית לאחיות בתי חולים. אלא שעגלת הסכסוך דהרה כבר במורד-השאלה אם מגיעה או לא מגיעה תוספת שכר לאחיות השובתות. לב לבו של המשבר הקשה היא עצם העובדה שהארגון היציג הגדול, קרי ההסתדרות, נוטרל והפך למעין מתווך בין האחיות לבין הממשלה.

הסתירה בהצגת הדברים לא ניתנת לטשטוש – ההסתדרות לא רק מעסיקה חלק מאחיות בתי החולים, היא גם התחייבה לייצגן כחטיבה בתוך הסתדרות האחיות ומכאן גם שנתבעת ממנה קביעת עמדה ביחס לצדקת תביעותיהן. מעבר לכך – ההסתדרות והציבור כולו משלמים עתה את מחיר הסחבת במשא ומתן על הסכמי השכר. תוקפם פג בסוף מארס, אך ההסתדרות, מתוך גישה של "נחכה ונראה" נתנה יד לסחבת, וזו גררה אט אט תסיסה הולכת וגוברת במשק, וככל שהיציבות היחסית נמשכה, יותר ויותר קבוצות עובדים, לרבות האחיות, ביקשו לתקן את השחיקה שחלה במהלך תכנית ההבראה ב-1985.

איגוד מקצועי אינו יכול לנהוג בהסכמי השכר בשיטה של שמירת מלאי, ולהמתין לקונייקטורה. צריך להיות סדר ביחסי העבודה לרבות סדר במועדי חתימתם של הסכמים, כדי להימנע מיצירת ציפיות, תסיסה ומכאן גם ממשברים. בעניין זה, הודעותיהם של קיסר והברפלד כי תביעות ההסתדרות הן מתונות ותואמות את יכולת המשק, אינן יכולות לשמש כגשר על פערי המועדים בין פקיעת ההסכמים לבין דחיית חתימתם של חדשים, ארבעה עד ששה חודשים מאוחר יותר. היציבות המשקית היחסית טעונה ביצור קפדני גם על ידי שמירה על יציבות בפקיעת ההסכמים, ושביתת האחיות מוכיחה זאת בדרך הייסורים.

# פרשים סוריים בלונדון

### המצוקה הפנימית בסוריה מחדדת שוב את אפשרויות הישרדותו או חיסולו של משטר המיעוט העלאווי

מאת עודד זראי

בקנטרה האוס שברחוב ריג'נט הלונדוני שוכנת מערכת השבועון החדש "אל-פרסאן" (הפרשים). הכותרת המסולסלת המציינת שם השבועון המופיעה בארום, דיה כדי להזכיר את המיליציה הפרטית למחצה של סגן ואחי הנשיא הסורי ד"ר ריפעת אל-אסד, אשר פעלה בטריפולי, במערב ביירות ובאזורים אחרים בלבנון. אולם כבר בעמוד הראשון של השבועון מאחורי השער, מתנוסס שמו של המוציא לאור: פיראס אל-אסד, בנו בכורו של ריפעת. הנער במאון אל-נקיב כעורך. זהו השבועון הסורי המקורי היחיד המופיע לצד עשרות כתבי עת ערביים בלונדון ובפריס.

"אל-פרסאן", בניגוד לשבועונים ערביים אחרים מטעם, אינו מהווה כלי ביטוי למשטר הסורי, למרות אהדתו המופגנת לסוריה כמדינה. אדרבה, כבר בגליון הראשון ניתן למצוא בין השורות ביקורת חריפה נגד אחדות מאבני היסוד של המדיניות הסורית במישור הפנים, בזירה הבין-ערבית והבין-לאומית. כך למשל יוצא "אל-פרסאן" חוצץ נגד מלחמת המחנות במערב ביירות ומצביע כבר על התופעה של "סתימת פיות" הנהוגה בעולם הערבי ובכלל זה בסוריה.

מקורות ערביים בלונדון גורסים כי הביקורת נגד מדיניותו של האח הגדול בארמון אל-מוהאג'רין בדמשק, חאפז אסד, הלך ותגבר באמצעות "אל-פרסאן". האח הצעיר ד"ר ריפעת הקשה שוב בבד שבועות ארוכים, לאחר שקיצצו סמכויותיו ופורזו "פלוגות ההגנה" שהיו תחת פיקודו, אינו מסתיר את התנגדותו למדיניות אחיו הנשיא. הוא גורס כי מדיניות זו היא אשר הביאה את סוריה לסף התמוטטות כלכלית, להעמקת המעורבות הכלתי רצויה בלבנון, לבידוד בעולם הערבי וליחסים לא תקינים עם המערב. המקורות אומרים עוד כי "אל-פרסאן" ישמש כלי ביטוי לאופוזיציה הסורית המשתייכת למשפחת משטר המיעוט העלאווי בדמשק.

מבלי להיכנס להערכות על מוקדי הכוח בדמשק, נראה כי ד"ר ריפעת אינו בודד בדעותיו בתוך אותה משפחת המשטר. המועצה העלאווית העליונה הכוללת את המנהיגים הדתיים של העדה, אף היא אינה תמימת דעים עם הנשיא בשבועות האחרונים. מתברר כי זקני העדה לוחצים על חאפז אסד להכריע בשאלת היורש כבר עתה. לדידם יש להבטיח את המשך השתרשותו של המשטר העלאווי על ידי קביעת יורש מוסכם שיקבל לידיו את השלטון כאשר מסיבה כלשהי יווצר חלל ריק באיוש מישרת הנשיאות. כל התמודדות על הירושה עוד בחייו של אסד, אך בעיקר לאחר הסתלקותו, עלולה להטיל את המדינה לעימותים אלימים ולאובדן השליטה העלאווית. אולם, כל הפצרות של חברי המועצה העלאווית העליונה בנשיא להכריע בשאלת היורש נדחו על הסף, ולאחרונה נוצר נתק בין שני הצדדים.

ריפעת אסד: אופוזיציה

לפי שעה אין יודעים בבירור את עמדותיהם של מפקדי הצבא העלאווים, המהווים את המשענת המרכזית של המשטר. יחד עם זאת הדעת מחייבת כי לפחות אחדים מוצאים היגיון בעמדת המועצה העליונה, הגם שנאמנותם לנשיא אסד אינה מוטלת בספק. בינתיים עסוקים אותם מפקדים בספיגת ההתמרמרות הכללית בצבא מביטול תוספת הכוננות, שהיתה משולמת לקצינים ולחיילים, עקב המצב הכלכלי הקשה. במקביל מקדישים אותם מפקדים מאמצים רבים לאיתור תאים אופוזיציוניים בתוך יחידות הצבא. סדרת הפיצוצים האחרונים שאירעה בחודש אפריל בדמשק ובערי הצפון הדליקה נורות אדומות בפיקוד הצבאי הבכיר. הדעה הרווחת היא כי גורמים בתוך הצבא הסורי סייעו למבצעי הפיצוצים בתוך אוטובוסים צבאיים שיצאו ממחנות הצבא בפרוורי דמשק.

המצב הכלכלי הקשה מדאיג לא פחות את מפקדי הצבא החוששים מהתפרצות פנימית יותר מאשר כל איום אחר מהחוץ. הסיסמאות הזרות ומופיעות על הקירות בדמשק בגנות המשטר "אשר הביא את העם הסורי לסף חרפת רעב", רק מלבות את המתיחות הפנימית. גם כיתור העיר הצפונית חמא מחדש על ידי יחידות שיריון, אשר נחשבת למעוז של הגורמים האיסלאמיים הסוניים האופוזיציוניים, מצביע על הרגישות ההולכת וגוברת של המשטר מן המצב הפנימי בסוריה. ביטול תוספת הכוננות לאנשי הכוחות המזוינים, אינו הצעד היחיד שבו נקטה הממשלה הסורית כמתחייב מן המצוקה הכלכלית. הממשלות הדיפלומאטיות הסוריות בעולם קוצצו בכ-30%. הסיוע במטבע זר לאלפי הסטודנטים הסוריים הלומדים בעולם ובעיקר במדינות הגוש הקומוניסטי, הופסק כליל. גם ההקצבה של 500 דולר שנהגו הסטודנטים לשלוח לבתיהם כל שלושה חודשים הופסקה. כתוצאה מכך שבו בשבועות האחרונים לסוריה כ-50% מהסטודנטים הלומדים בחו"ל. המחסור החמור במטבע זר הביא לסגירת כ-40% מהמפעלים המייבאים את חומרי הגלם מחו"ל ולפיטורי הפועלים.

המחסור החמור במצרכי יסוד חיוניים מורגש בכל ערי סוריה ובעיקר בבירה דמשק. התורים הארוכים ליד חנויות המכולת והמאפיות מדי בוקר הפכו לתופעה יום-יומית רגילה. במקביל בולטת שוב תופעת הסחר השחור בשוק שחור. מדי בוקר צובאים אלפי סורים בפתחי חנויות אט"ף בפרוורי דמשק כדי לרכוש מצרכי מזון במחירים מופלים, אשר מסופקים לפלשתינים בחינם על ידי סוכנות אונר"א.

הצעדים הבטחוניים החמורים הננקטים על ידי הבטחון מכבידים אף הם על האוכלוסיה. לאורך הכבישים הראשיים המחברים את ערי הצפון עם דמשק פועלים בשבועות האחרונים מחסומים קבועים, לצד סיורים בכבישים. כל מכונית היוצאת מדמשק נרשמת במחסום הראשון ונהגה מוסר פרטים מדויקים על מחוז חפצו ומטרת נסיעתו. אותו נהג מתייצב במחסום האחרון ומודיע על הגעתו ועושה זאת שנית כאשר הוא שב לדמשק. בכיכרות הערים נעצרים עוברים ושבים על ידי חוליות ביטחון שאנשיהן לובשים אזרחית, ועוברים חיפוש מדוקדק ויסודי. גם ליד השירותים הציבוריים עוברים הנכנסים והיוצאים חיפושים יסודיים ועל אחת כמה וכמה למוסדות ציבור ולמשרדי הממשלה.

הפיגועים באמצעי התחבורה הציבורי הביאו להטלת פיקוח חמור על האוטובוסים הציבוריים. אוטובוסים אלה אינם מורשים לעצור בתחנות ביניים, כאשר כל אוטובוס מלווה על ידי שני אנשי ביטחון מתחנת המוצא ועד לתחנת היעד. הנוסעים עוברים חיפושים בכליהם כאשר הם עולים לאוטובוס וכאשר הם יורדים ממנו. צעדים אלה הביאו לכך שרבים מפקידי הממשלה המתגוררים בפרוורי דמשק מעדיפים לישון במשרדיהם ולצאת הביתה רק בסופי שבוע.

לפי שעה אין רואים בדמשק אפשרות להקלה בצעדי הביטחון ולהתגבשות פתרונות מיידיים למצוקה הכלכלית. המשלחת הסורית הבכירה בראשות שר הכלכלה ד"ר אל-עימאדי אשר באה אתמול לטהראן מתכוונת לחדש את שמירת האמונים הסורית למהפכה החומינית, תמורת המשך אספקת הנפט האיראני והקפאת החוב הסורי לאיראן הנאמד בכ-2 מיליארד דולר. במצב שכזה ברור שמאמציו של המלך חוסיין לעריכת סולחה בין סוריה לעיראק נדונה בשלב זה לכשלון.

במקביל אין ספק שהגורמים האופוזיציוניים האיסלאמיים הסונים ממשיכים לצבור כוח לצד האופוזיציה בתוך משפחת המשטר העלאווי הפועלת מאירופה.

# זוהר הקוקאין הממית

מאת בני לנדאו

לוס אנג'לס

הספורטאי שחור העור לן באייס התנשא לגובה של כ-2 מטר, שקל כמאה ק"ג, נבחר לשחק בקבוצת הכוכבים המקצועיות בעולם, והחתים על חוזה פרסום שהבטיח לו הון ועמד להתחיל קריירה מזהירה שעשרות מליוני אמריקאים חולמים עליה ללא תקווה. הוא עמד להרוויח מאות אלפי דולר בשנה אגב עיסוק יום-יומי בתחביבו העיקרי: כדורסל. מליוני עמיתיו לתחביב הלכודים שנים ארוכות במשרדיהם או במפעליהם, החיים על חיים אחרים, גרושי תהילה, פאר ושפע, קינאו ונהנו למזלו הטוב של הכדורסלן המחונן.

ביום ב' לפני כשבועיים הסתיים הכל. לאחר שחגג כל הלילה את גיוסו לשורות העילית של הבוסטון סלטיקס התמוטט באייס ומת.

בתוך ימים אחדים הפכה הטרגדיה האישית המפתיעה לאסון כמעט כל אמריקאי. באייס, כפי שהתברר, לא נפטר מהתקף לב חריג, אלא מהרעלת קוקאין. עוד בטרם עלה בידי האומה לעכל את המידע המפריע, כבר התמוטט בסקרמנטו שבקליפורניה שחקן פוטבול מקצועי – לשעבר מכוכביה הבולטים של מכללת [illegible] – צעיר בן 28, [illegible] הלילה הקודם את [illegible] במסיבת רווקים עליזה. בצהרי יום ו' צעק לפתע דון רוג'רס הגבוה והמוצק "אמא" ובתוך רגע נפל, איבד את הכרתו ומת. ניתוח שלאחר המוות אישר את החשדות הקודרים: הרעלת קוקאין.

ארה"ב הזדעזעה בעליל. עד לפני שבוע הבינו רק מעטים מבכורי הסם כי שאיפת האבקה הלבנה כרוכה בסכנת מוות. ההנחה הרווחת היתה שלקוקאין אין אפילו השפעות לוואי. ככלות הכל, בשנים האחרונות הפך השימוש ב"שמפניה של הסמים" לאופנה שכיחה, או כך, לפחות, ניתן היה להתרשם. כולם עשו את זה: רופאים, עורכי דין, רואי חשבון, מתכנתי מחשבים, עיתונאים, נשיאי בנקים – בקיצור: אנשים האמורים לדעת.

מישדרי טלוויזיה, כתבות בעיתונים, סרטי קולנוע ודיווחים חוזרים ונשנים ביומנים תיעדו את המגמה האופנתית כאירוע כמעט זוהר. ההנחה היתה שלא רק כמה מהזוהרים שבכוכבי תעשיות הבידור והספורט משועבדים לאבקה הלבנה היקרה, אלא שהאומה כולה – כולל נשים בהריון וילדים בני עשר – שואפת את הסם לבחירה.

במיטבו אמור הקוקאין להעניק איזו צלילות נמרצת ואופטימית. הוא יכול לגרום לשלהוב זמני ולתרום – כך אומרות האגדות – לחיי מין משגעים לגמרי. עד לפני שנים אחדות היה המחיר שערורייתי – כ-120 דולאר לרבע גרם. בתמורה לכך השתוקקו הצרכנים לתוצאות, לא למידע. המידע הקליני המלא דולף בפירוט מדאיג רק בשבוע החולף. על מנת להעניק אותה תחושת שלהב מאושרת ויקרה חייב כמובן הקוקאין להגיע לחדרי המוח.

הוא זורם בורידים, חודר ללב, [illegible] לגוף ומתפרץ בתאים האפורים. הוא מתחיל מסלול פגוע, לוחץ על כלי הדם, מבלבל את המוח, מפריע את פעימות הלב ועלול לגרום למוות בלתי צפוי תוך שניות או ימים. ריפיונם הפיזי של צרכני הצווארון הלבן אינו מספק חיסון יעיל יותר מכושרם השרירי של ספורטאי הצמרת.

אם כל זה נכון, שואלים עצמם האמריקאים במבוכה, כיצד זה לא נודע עד כה אלפי איש? התשובה מורכבת. מספר הנפטרים גבוה כנראה מכפי שהגיעו עד כה. בכל חדרי החירום בכל בתי החולים בכל הערים הגדולות מתים כל יום אנשים כתוצאה משאיפת קוקאין. כל עוד אין הם כוכבי ספורט או קולנוע הם עוברים מן העולם בדממה מוחלטת. הרופאים והאחיות – המשחקים אף הם בתחביב היקר – מתקשים, כנראה, להאמין שהמדובר בקוקאין.

ככלות הכל, זהו סם עם דימוי. קונן דויל שאף קוקאין. זיגמונד פרויד ייחס לו תכונות מרפא. ג'ון בלושי הצחיק בעזרתו את כל אמריקה.

מה קרה פתאום? – מותם של באייס ורוג'רס חידד, לפחות זמנית, את המודעות לסכנה. כוכבי הספורט ייאלצו, כנראה, לעבור עתה מיבדקי סמים תכופים ופתאומיים. "הדריום של כל אלה המתנשאים לגובה שני מטר ושוקלים מאה ק"ג ישלח אותם מעתה והלאה ללמוד נגינה על פסנתר," גנה פה כתב ספורט ידוע.

אחרים מתייחסים לנושא ברצינות קודרת. בעליה של קבוצת הפוטבול המקצוענית "ריידרס" הזהיר, כי ארה"ב מחסלת את בני הנוער שלה. כמה פוליטיקאים כבר מדברים פה על פגיעה ברורה בביטחונה הלאומי של אמריקה. "הוא הלך בגלל טעות," קונן מאמנו של באייס במכללת מארילנד. [illegible]

אחד הרופאים המתמחים בנושא נשאל מה, לדעתו, חלף במוחו של באייס בעת ששאף את הסם הממית אל גופו. הוא יכול היה רק לנחש. "לא יקרה לי כלום," אמר, "אני צעיר מדי, מוכשר מדי, חזק מדי. אני מחוסן מכל זה."

אני סבור שהוא טועה. המחשבה האחרונה שחלפה במוחם של שני כוכבי הספורט הצעירים היתה: "זה הולך להיות משגע".

<u>לצמצם את המנגנון (ה)</u>

# מגבלות הפרישה מרצון

### המדינה מבקשת לחסוך ולהרוויח על גב הגימלאים הפורשים משירותה, ויוצאת נפסדת

מאת שמשון ארליך

אם ברצונה של הממשלה להביא לפרישה מוקדמת של בני 50 ומעלה משירות המדינה, עליה להסיר את המכשולים והמגבלות שהיא שמה בדרכם של הרוצים לעזוב מרצונם. אדם מתקשה לחיות מן הפנסיה, האם הוא בריא ובגיל 50 פלוס אין הוא רוצה, ואין המדינה רוצה, שיישב בביתו. אדם כזה, המוכן לפרוש מטעמיו ועל דעת המשרד שממנו הוא מקבל משכורת, מוגבל בשורה שלמה של מגבלות. מי שעבד מרבית ימיו בשירות המדינה, יבקש באופן טבעי לעבוד במגזר הציבורי. אולם אם יעשה כך, יוכל לממש רק שליש מן הפנסיה המגיעה לו. הוא היה זוכה בכולה אילו עבר מחוץ למגזר הציבורי. אם לעומת זאת היה העובד מבל"ל, יוצא משירות הביטחון או משוחרר מצבא הקבע, הוא יכול לקבל באותו מגזר ציבורי שני שלישים מן הפנסיה.

ההסבר לכך הוא שאסור לאבד עובדים טובים בשירות הציבורי. מתקבל על הדעת שלא היה מקום לשנות את הנהג של תשלום שליש בלבד מן הפנסיה למי שממשיך אותה קופה ציבורית. אולם אם אמנם יש ממש בסיבה המוצהרת לניכוי שליש בלבד מן הפנסיה של מבל"לים, אנשי שירות הביטחון וצבא קבע, אולי יש מקום לנהוג כך לגבי יותר עובדי המדינה.

תחום אחר שמשמש בו מכשול לפני עובד הרוצה לפרוש פרישה מוקדמת, הוא אובדן ימי מחלה צבורים. עד לפני שנים מספר היה מוסכם שימי מחלה שלא נוצלו על ידי העובד יורדים לטמיון, אך זה כמה שנים באה נציבות שירות המדינה לידי מסקנה שכדאי לה להפסיק היתחלות של עובדים. אנשיה הסכימו עם אנשי ההסתדרות, עובדי המדינה לשלם לעובד שיפרוש לאחר הגיעו לגיל 55 מעט מימי המחלה שלא ניצל. לעובדים צעירים יכול ההסדר להיות תמריץ לא להיתחלות. אותה שעה אם יחבור לפרוש לגימלאות בגיל 65 את כל ימי המחלה שלא ניצל, יהיה בכך בתנוס בלתי מוגזם.

אולם אבל עובד בגילאי ה-50 הרוצה להחליף מקום עבודה, עשוי עניין ימי המחלה להיות מכריע השיקול אם להישאר במקום שבו מובטחים לו חודשי מחלה או לעבור למקום חדש ולאבדם, ולהיוותר ללא כל ביטחון למקרה שיחלה. ודאי יתר פס מקום חשוב ביותר בשיקוליו. התנאי הראשון המתבקש, אם רוצים לעודד פרישה, הוא להוריד את מגבלת הגיל בעניין הזכות לימי מחלה ולהגדיל אגב כך את התמריץ לצעירים לא להיתחלות.

צריך אולי ליצור הסדר של שמירה וצבירה של ימי המחלה שלא נוצלו בשירות המדינה, בחברת ביטוח, או בבנק. הסדר כזה יבטיח את העובד במקום עבודתו החדש אם יחלה.

### אין העברת זכויות

לכאורה, יש לאוצר הסדרים להעברת זכויות לגופים ציבוריים ולקרנות פנסיה. זהו מסכת שלמה של התחייבויות הדדיות, שתמציתן לגבי העובד היא בדרך כלל אחת: אין העברת זכויות או איחורן. יש הקפאת הזכויות שרכש העובד במדינה, לרבות תשלום הפנסיה כאשר יפרוש בגיל 65, על פי שני בסיסים: משכורתו בעבר, וזכויותיו הנוספות בקרן בעבר. המדינה חוסכת כסף, כאשר שלא תשלם את חלקה בפנסיה של העובד לפי דרגתו החדשה, ויש להניח הגבוהה יותר, במקום עבודתו החדש, אלא רק לפי דרגתו הישנה והנמוכה יותר בשירות המדינה.

לאותה מסכת "חסכונות" שייכת גם אי נכונותו של האוצר להוסיף ולשלם את חלקו של המעביד לביטוח לאומי, מס מקביל וכיו"ב, לגבי עובד שפרש לגימלאות לפני הגיעו לגיל 65 ואינו עובד עוד כשכיר. עובד-גימלאי כזה נהפך בעל כרחו, לפי הגדרת אותם מוסדות, לעצמאי. אם לא ישלם הן את חלקו והן את חלק המעביד, יאבד את כל זכויותיו הצבורות. המדובר הוא בדרך כלל באנשים חולים או מעל גיל 60, הרוצים לפיבר את פרישתם ומקבלים בינתיים שכר מלא, משום שאם ייאלצו לשלם מן הפנסיה העלובה שלהם לביטוח הלאומי ולמס מקביל כעצמאיים גם את חלקו של המעביד, לא יישאר ממנה ולא כלום.

לעתים, נבנים עובדים לעזוב את שירות המדינה – על תנאי, או לתקופת-מה – בלי לגבות גימלאות מן המדינה. המדינה מצרה מוכנה לאשר להם חופשה ללא תשלום. רווח נקי לכל הדעות. אלא שאנשי האוצר אינם מסתפקים בכך. הם תובעים שבגין שמירה על זכויותיו הצבורות מהעבר, ישלם העובד למדינה בתקופת החופשה-ללא-תשלום 5% מבסיס מדי חודש. מן הבחינה האקטוארית יש בכך משום היגיון כלשהו, לא כן מן הבחינה הממשית. בתקשי"ר נאמר גם, כי בתקופת החופשה ללא תשלום לא יהיה זכאי האיש להעלאה אוטומטית בדרגה הניתנת לאחרים במעמדו, כתוספת שכר סמויה ולא עקב שינוי בתפקיד.

במלים אחרות, לשם הזכות לשחרר את האוצר מתשלום שכר שוטף, על העובד לשלם למדינה כספים שנים מפנסיה ועוד, ואם יחזור לאחר החופשה לשירות סדיר יפסיד דרגה או שתיים.

"חסכונות" ו"רווחים" אלה הם ביטוי להשקפה הרווחת בצמרות שירות המדינה והאוצר, שיש לשים כל מכשול לפני עובדים הרוצים לפרוש משירות המדינה לפני הגיעם לגיל 65, גם כדי לחסוך כספי לתקציב. איש לא שקל עדיין זה מול זה ובחשבון אקטוארי, תשלומי פנסיות הנגזרות על בסיס השכר כולו לעומת תשלומי סעד, השלמת הכנסה ותשלומים סוציאליים אחרים למי שאינם יכולים להתקיים מן הפנסיה, בתוספת החיסכון של סכומי המשכורות לאלפי עובדים שיעזבו, במשך השנים, את השירות בגלל שיפור תנאי הפנסיה הפרישה. אין סיבה שלא לכלול חלק מהסדרים אלה כתמורה לעובדים במסגרת הסכמי העבודה. ודאי, מכל מקום, שבאה העת לשנות לפחות את הסעיפים הקטנים המעכבים את הפרישה מרצון.

(מאמר אחרון בסדרה)


# מבצע קיץ באיווקו

100% אשראי עד 5 שנים!

איווקו, הכח המוביל באירופה, מציע לך עכשיו את דגמי 86* במבצע עד גמר המלאי:

■ מיזוג אויר BUILT IN
■ אספקה מיידית!

■ הדגמים מצטיינים ביתרונות רבים:
★ תא נהג נוח, ממוזג ומפואר ★ ביצועי מנוע מעולים ★ הוצאות אחזקה נמוכות ★ הגנה מירבית נגד חלודה ★ תיבות הילוכים FULLER
★ אפשרויות להנעה: 6x4/6x2/4x2

כדאי למהר - המלאי מוגבל.

* המבצע על דגמי 180-26, 190-30, 190-33, סוררי סטנדר (6x2) 330-35.

IVECO
הכח המוביל באירופה

המשווק: המשביר המרכזי

صكنا من الامل



# הסרט הזה עלול להיות מסוכן

## אגודות בארה"ב לוחמות באלימות בקולנוע ובחברת "קאנון" הישראלית

שתי קואליציות קיימות בעולם, ומרכזן בארצות הברית. האחת היא הקואליציה הבינלאומית נגד בידור אלים, והשניה היא הקואליציה הלאומית נגד אלימות בטלוויזיה. בראש שתיהן ניצב הפסיכיאטור ד"ר תומאס ראדצקי והניפיקן בפרסים ברחבי ארצות הברית וברחבי עולם. נציגת אנגליה בקואליציה הבינלאומית, למשל, היא מארי ויטהאוס, שהיא מעין השמרנות האנגלית בכל הקשור לבוסר ולאמנות.

הקואליציות הללו עוסקות במחקרים הטובה בתחום הבעייתי של הבוסר והאמנות. הן פירסמו הודעה ליתונות הבתוריעה נגד גל האלימות בסרטים המוצגים את העולם.

השניים שהקואליציה מבקשת הוא סיווגם של הסרטים האלימים בהתאם למידת אלימותם ופרסום מלה בלימן זה: "הסרט מוגן למבוגרים בלבד אך ורק בשל מידת האלימות שבו".

אותה המחקר גילה כי סרטים אלימים הם לעתים קרובות בעלי השפעה בלתי מודעת ומזיקה אפילו לגבי צופים מבוגרים ונורמליים."

הבקשתם שהקואליציה האחת רוצה להשיג היא את ביטול החברה בסרטים אלימים בכקלטים בארצות בהן מקבלת השקעה בקולנוע בקלטים. העצוב הוא שסיכוייה להצליח בבניהם מוצריים.

העובדות והפירוטים לגבי סרטים ספציפיים אמנם מדהימים. ב־89 דקות של הסרט "קוברה" המוצג עתה בארץ הורג סילווסטר סטאלון לפי חמש יותר אנשים מאשר כל משטרת מיאמי במהלך שנת 1985. הוא גם בז בגלוי בבתי המשפט בשם הצדק ולועג לאוזלת ידם של המשטרה ובתי המשפט במאבקם עם הפשע. ראדצקי מזהיר ש"קוברה" הוא סרט פוליטי מובהק התומך בהוצאה להורג שרירותית על ידי המשטרה כדרך היחידה לפתור את בעית הפשיעה, וסבור שסטאלונה עצמו אינו בעל כוונות זדון, אך סרטו הוא שקר מסוכן לאנשי אמריקה והעולם כולו.

סרט אחר המותקף על ידי הקואליציה הוא "כוח דלתא", המוצג על ידם כסרט פרו מלחמתי שבו צ'אק נוריס וכוח הדלתא משחררים חטופים והורגים מאות ערבים, בעוד שהגיבור האמריקאי היחיד מושווה ליטו שמת על הצלב. רוב הסרטים האלה (הכוללים גם את "ראמבו" ואת "רוקי 4") מעמידים את ארצות הברית נגד הרעים (רוסים או ערבים) ומספר הפעולות האלימות הוא 31 בממוצע לשעה. "הסרטים האלה

סילווסטר סטאלונה: כוכב אלים

מעוותים את המציאות וגורמים למי־ליוני צופים לקבל את האלימות כחיונית וכמצליחה, בעוד שההפך הוא נכון במציאות. בידינו יותר מ־1000 מחקרים מ־25 ארצות בעולם המתעדים את התוצאות המזיקות של בידור אלים על ילדים וצופים מבוגרים נורמליים."

אחד המחקרים, של ד"ר ארנולד גולדשטיין מאוניברסיטת סירקוז, המומחה בחקר האלימות אומר שאין הוא מסכים עם "תורת הקתרזיס" המניחה שסרטים אלה מסייעים לצופים להיפטר מהאלי־מות שבתוך נפשם. "המחקר מוכיח בבירור שסוג כזה של בידור מחזק את התפיסה שיש לפתור קונפליקטים בדרך אלימות, הם מטפחים רמות גבוהות יותר של התנהגות אלימה בעתיד. אין הם רק משפיעים על יחסו של הצופה לאירועים בינ־לאומיים, אלא יכולה להיות להם השפעה גם על חייו האישיים של הצופה. אם רואים שהאלימות יעילה בהקשר אחד, נוטים להכליל ולהחיל זאת גם על הקשרים אחרים בחיי הצופה."

הכוכבים האלימים ביותר הם סטאלונה, שוואצנגר וצ'אק נוריס. והחברה האלימה ביותר היא "סרטי קאנון", שלא רק קשורה להפקת "כוח דלתא" או "קוברה". אלא אף משתלטת גם על בתי הקולנוע בר־חבי העולם כולו. עד כאן ניתן להסכים לכל הסכנות, ואולי אף לתהות לגבי דרכה האמנותית של חברת סרטים זו.

הפסקה הבאה בדו"ח, לעומת זאת, היא יותר בעייתית: "ממשלת יש־ראל העניקה 13.2 מיליון דולאר במלוות ומענקים בשנת 1985 לחברת סרטי קאנון ובעליה מנחם גולן ויורם גלובוס, כדי לבנות את אולפני ג. ג. בקרבת ירושלים. ההסכם הסופי נחתם בשם ממשלת ישראל על ידי אריאל שרון, מי שהיה שר הבטחון בעת הפלישה הישראלית ללבנון.

מיד אחרי שהשיגו את המימון הממשלתי ובנו את האולפנים, הפיקו בהם קאנון את "כוח דלתא". גם רייגן וג'ורג' בוש לא יוצאים נקיים מהקשר עם "קאנון". הם וראש עיריית לוס אנג'לס נכחו על כך ברכו על פתיחת משרדי החברה בלוס אנג'לס. רייגן (שחקן סרטים לשעבר - מזכיר הדו"ח בהנאה בלתי מסותרת) נכוף על כך שממשלת ארצות הברית הפעילה לחץ על קנדה ודרום קוריאה כשהללו ניסו להגן על הסרטים שלהם כנגד הצפת סרטי היבוא מארצות הברית, ש־58 אחוזים מהם הוכרו כאלימים ביותר.

אינך צריך להיות חסיד של מנחם גולן, אריאל שרון או רונלד רייגן כדי שדו"ח הערוך כך, בנושא שהיה עשוי לעורר את התלהבותך העני־יינית יגרום לך להגן עליהם.

נכון שתפיסת עולמם של גולן או שרון, הרואה את העולם בפשטנות של שחור לבן - על פי מעשיהם - עלולה להיות מסוכנת. נכון ומקובל עלי גם שאלימות מזיקה בכל הקשר שהוא, וכנכון שקאנון מפיקה הרבה סרטים אלימים כי זה מה שהולך וזה רע מאוד.

נכון שממשלת ישראל העניקה לחברת ג. ג. החזר מבסים על השק־עות הון בציוד בבניית האולפנים (על סך 8 מיליון דולאר בלבד) ועל הפטור חתום אריאל שרון שהוא שר המסחר והתעשייה, ושהוא היה פעם שר הבטחון והוביל למלחמת לבנון. אבל לעשות את ישראל בגלל זה כעומדת מאחורי קונספירציה בינ־לאומית (עם ארצות הברית) הרוצה לכפות אלימות על העולם דרך הסרטים זה, נדמה, הגזמה קטנה, המעוררת ספקות ביחס לאמיתות העובדות והאמרות במחקרים חשובים אלה. במלים אחרות: אני מוכן להילחם באלימות באמנות כי אני אכן מאמין שצריך להילחם באלימות המוגזמת, אבל לא בדרך שתכריח אותי לצאת להגנתם של גולן ושרון. יש גבול.

# לנשום קולנוע

## הקהל אהב את הפסטיבאל השלישי לקולנוע ומילא את אולמות החאן וסינמטק ירושלים

מאת רחל דנה

בטקס הפתיחה של פסטיבאל הקולנוע הג' אמרה המנהלת, ליה ואן־ליר, בדברי הברכה שלה, שי־התקוות אותה בשנה שעברה את הפסטיבאל. גם מרי קוליק, שהשנה זכה להיות התקשרות בסיקור פסטיבאל ישראל, הזכיר אותה בברכתו בהיזור. השנה היו לתקשורת הרבה סיבות לאהוב את פסטיבאל הסרטים, אבל נראה שמי שאהב אותו במיוחד היה הקהל. כרטיסים אי אפשר היה כבר להשיג בקופה לפני ההקרנות ובבניין הסינמטק והחאן הירושלמים היו עמוסים כבר כ־10 בבוקר. היו הרבה שבילו שם ימים שלמים, באולמות הסינמטק, בתאולורים במרפסת המצפה של הסינמטק ותחוים לסרט הבא.

בהפסקות יושבים כמו באוניבר־סיטה עם לוח שעות הקרנת הסרטים, ומנסים להרכיב מערכת, שגם המצליחות ביותר לא יכלה לרכז את הכל. "לא הצלחתי לראות את הסרט הזה. התנגש לי בסרט אחר. ותכל, ריש סיכוי שהסרט הזה יוקרן בקולנוע" — היו המשפטים הנפוצים שנשמעו במסעדה. לזכות המארגנים ייאמר, שהם מתעבבו כל הזמן בכל מקום, דאגו לאיכות הסרטים, לסדר ועשו בלוח הזמנים. גם אורחי הפסטיבאל, במאים ומפיקים, היו מוקד משיכה חברתי ונכחו בהקרנת סרטיהם. בסוף מי שרצה שאל אותם שאלות, ותמיד היו.

איך בוחרים מה לראות, זו השאלה שודאי תישאל לקראת הפסטיבאל הבא. קודם כל את מה שאינו מתורגם לעברית, כי מה שכבר תורגם, ודאי יגיע להקרנה מסחרית. "כך למשל קובה, בצילו של ספק" בבימוי של ג'ים באוזם, סרט אמריקאי־דוקומנטארי המציג את המהפכה בקובה מתוך נקודת ראות היסטורית. אין זה סרט שנעשה מתוך קובה על קובה. אך עם זאת הוא איפשר להציץ שוב לתוך העולם השלישי.

בסרט שאחת ממפיקותיו, קרן פלאקיץ הגיעה לארץ כאורחת הפסטיבאל, ראיונות עם פידל קאסטרו, לאחר עשר שנות שתיקה תקשורתית. קארול, שכבר עבדה בירושלים מטעם רשתות טלוויזיה זרות, תואמת את המיפגש שלה עם קאסטרו כמו "מיפגש עם נפוליאון". הסרט האמריקאי, המתאים בעיקר להקרנה בטלוויזיה, מפגיש את הצופה עם העבר וההווה בקובה כאחד — המהפכה, המלחמה במשטר הרודני, המצהיר בגלוי, כי אין מקום לחופש ביטוי. גולים קובניים מול תושבים בקובה של היום; סופר גולה מול משוררת קובנית; היחס לארה"ב מול היחס לרוסיה. אין ספק, שלמרות שהסרט אמריקאי, הוא משתדל לשמור על איזון ומציג תמונה מן העולם השלישי. הסרט, אגב, יוקרן היום (יום א' בבית לסין בת"א).

סרט של כרישטוף זאנוסי, "שנת השמש השקטה" הוא התמודדות מרגשת עם אהבה, התרס של המלחמה, הקרבה, הפצע והשאלה - האם אפשר להתחיל מחדש. זהו סרט של תסריטאי (במקרה זה זאנוסי עצמו) ושלושה שחקנים — אם ובת, המנסות לבנות את חייהן מחדש וחייל אמריקאי. זהו סרט שאינו חושש לחשוף את האהבה, המצפון, הפחד, הכאב והסבל במלוא כוחם, ובמפגש של הבת הפולניה והחייל האמריקאי, שקטם גילויים בעזרת מימיקה, מחוות, סימנים וללא שפה משותפת, הוא מצליח להגדיל את העוצמות של האוהבים, בהם הוא עוסק.

"נשיקה ארוכה" של ורה בלמן, שהעידה לאחר ההקרנה, כי הסרט נשען על חומר אוטוביוגראפי. הוא סרט צבעוני מאוד על יהודים פר־לנים, המנסים להיאחז במרקסיזם, ולא כולם מתעוררים מהעיוורון הזה. דרך נערה בת 15 בחייה בלמן את המפלגה בפאריז, את הכפיות הלא־הגיוניות שהיא כופה על החברים בה ואת האנרגיה שיש דווקא לנערה בת 15 להיסוף לפעילות המפלגתית והיכולת לצאת ממנה, עם הפיכחון. בלמן, שכנראה היתה שם, הצליחה להעביר את מה שהיא כינתה היהוהפות, היכולת שיש לסוג מסוים של אנשים להיכנס לחיים במלוא הכוח, ולצאת.

פנינה קולנועית היא "תמריד" של הנרי יאגלום, וידוי של הבמאי, המשחק את עצמו בסרט, פותח את הסרט בישיבה על הכורסא מול הצופה, ערב החתימה על הסכם הגירושין עם אשתו, (השחקנית פאטריפס מאנסנר, המשחקת גם היא את עצמה) ומסיים באותו מקום, כאשר הסוף, אינו הסוף הטוב לו מצפה הצופה, למרות שהוא מציגו כאפשרות, אלא הוא הסוף האמיתי — הכורסא, שוב לבד.

ערב החתימה על ההסכם הפך לימיים רצופים של שיחזור מערכת היחסים בין הזוג, הבנת ההווה שלהם, מפגש עם חברים משותפים מהעבר, התמודדות עם הפרידה - השנה: פרידה. זהו סרט שנשקים בו בלי הפסקה, אבל משום באמת של יאגלום, בכוונת שלו לחשיפה, לאהבה, באני המאמין שלו, של מה זו אהבה, נוגע ללב ומחדיר את הצופה, שבהכרח מזדהה, אופטימי.

הסרט אמנם שוטף אמריקאיות והול מהשאלה של האשה "האם אתה מאושר", החוזרת באובססיביות ל־גבי כל אחד מחבריה, מתוך הציס־יונות שלה למצוא את עצמה וכלה בתרגילי היוגה האקרובטיים שהיא עושה. אבל לגבי הצופה, יאגלום, האישיות שהוא ייצג, המתיק מאוד את הגלולה. יש בסרט, אגב, הפתעה — אמנון מסקין מופיע בו בתפקיד הערי.

# לקשט את החיים

מאת ציונה שמשי

מוזיאון הארץ, המתעקש לעסוק באופן קבוע בנוסטלגיה, מפנה הפעם את המבט לקרמיקה האר־מנית של ירושלים. זהו עוד סיפור עצוב על יופי שהיה ונעלם. ב־1918 הובאו לארץ משפחות קרמיקאים מאנטוליה לשפץ את הקרמיקה במסגד כיפת הסלע. מאז ימי קדם היה מקובל שבעלי מלאכה נודדים אחר מקורות פרנסתם. המשפחות שבאו ביצעו את המוטל עליהם ומשסיימו נשארו והקימו בתי מ־לאכה בחומות ירושלים ומחוצה להן. למרות קשיי הסתגלות לעולם החדש יצרו אריחים מצוירים ל־קישוט הבתים, ציפויי בתי מרחץ ועיטורים למבני פאר.

האריחים — פרחים ורוזטות — צוירו באורנמנטיקה הלקוחה בעיקר ממסורת הקרמיקה המוסלמית (כתי־ערובת יהודית של טורקיה. פרס ועד הודו וסין, כשהרגמים מבוססים על הצומח בגוני כחול וטורקיז ובאיכויות מיוחדות במינן. עם הזמן נשארו שלוש משפחות בארץ שה־משיכו לייצר באמנות למסורת. היום פתוח עדיין בית מלאכה אחד המנוהל על ידי דור הבנים.

במפגש עם ישראל בשנת 1967 נגרמה טלטלה אדירה גם לקרמיקה הארמנית. התנדעות לחומרים תע־שייתיים ולעם תאב מזכרות ומהפ־כות הנגמרות כתרסיגות מצוירות לאמבטיה. שינו לחלוטין את מערך הדגמים. התוצאות הן כמויות אדי־רות של אין ספור פריטים מקר־שקשים באיזכורי האורנמנטיקה המקורית (כולל דוגמאות המוזאיקה מארמון הישאם).

עוד פרק בתולדות האיזור היה כלא היה.

מי שלא רוצה ללכת עד לביתן הקרמיקה במוזיאון הארץ, יכול לנסוע לטורקיה שבה מתקיימת בי־מים אלה ממש תערוכה אדירה וכנס עולמי בנושא האריחים המצוירים.

## קקטוס עם בטריה

כשהעולם כולו כבר עולה על גדותיו בעיצוב חדשני, הנמכר אפילו בחנויות מכולת, הרי כל מבצע של חנות־גלריה לעיצובים מיוחדים גובל כמעט בהתאבדות ודאי לעידוד. גם כשהסחורה קצת מביכה בהשוואה למה שרואים "בארצות הים".

קקטוס הוא חדר תצוגה בלב העיר, ברחוב שינקין. נמכרים בו מוצרים — טקסטיל, גרפיקה ותכשיטים — המעוצבים ומיוצרים על ידי קבוצת מעצבים. הפעם מוצגת במקום תערוכת שעונים, פרי עבו־דתם של כ־30 מעצבים משטחי עיצוב שונים.

העולם כולו מגר בשעונים הדי־גיטליים וחוזר באופן מהולט לשע־וני המחוגים. רוצים לראות את תמונת מצב הזמן ולא את כמות השניות. בתערוכה מיגוון, כמו בכל תערוכות קבוצה. חלק מהמוצרים הם התחכמות מילולית בלי הרבה ערך עיצובי. חלקם באו פשוט מעולם הגרדות כאילו אמנותי, ללא ניסיון להיות עיצוב.

יתכן מאוד שיותר מכל המוצרים המוכרים לנו, דווקא שעון יכול להיות משהו אחר.

התנאי לכך שיהיה יפה לעין, ובעיקר מדויק. חלק מהשעונים בתערוכה נראים כאילו גם מזין אותם. התצוגה הצפופה והספרטוטים לא מסייעת לחוויה הרגעית הזאת.

## חוט חשמל כערך עיצובי

תערוכת "אור וחומר" של שרה ורצמן בגלריה לעיצוב "אור לאור" היא תערוכה קבוצתית למרות שנוצרה על ידי מעצבת אחת, העוסקת בקישוט חיינו. כשהיא יוצרת קליפות דקורטיביות מקרמיקה לנורה הפלורסצנטית.

השמחה של הגילוי ש"אפשר כך ואפשר גם אחרת" מובנת ומוכרת לכל מי שעוסק בעיצוב.

המחוייבות להעביר מסר מדויק ובחירה קפדנית של הסחורה חייבים להיות ביסוד כל תערוכה.

הבעיה המתמדת היא של חוט החשמל הנראה תמיד כמטרד בלתי נסבל ומין "חוסר ברירה" של כל מנורה. צורתו משכיחה תמיד את העובדה שבלעדיו לא "יהיה אור". בתקופה בה מבשירים כבדים רבים כבר פועלים על סוללות הכרוז למצוא פתרונות גם לכך.

## פרס העיצוב לגלויה המשתוללת

במשחקי הגביע העולמי הופיעה על המסך ונבלעה בקהל הגלויה המשתוללת, כשגיבורינו ממשיכים להתרוצץ בה בהילוך מעט איטי, על הצד ובאלכסון, בקטן מאוד ועם הרבה ירוק. הגלויה הזאת סוחטה מפי קריאת התפעלות כל פעם מחדש. יבורך הממציא האלמוני ורחמים רבים על הקהל במגרש שלא ראה לה.

# מוסיקה של נשים

מאת אורי אפשטיין

יצירות של מלחינות מן העבר ומהווה, בביצוע צילה גרוסמאייר, רודיקה יושב, נעמי אנוך ושרה פוכסון־היימן בקונצרט במוזיאון ישראל.

ספק אם יצירות של מלחינות־נשים היו נשמעות אלמלא פסטיבאל בינלאומי למוסיקה של נשים שהתקיים בבאר שבע. בעלי האופי הייחודי ביותר בין היצירות שהושמעו היו שיריהן של באוקר־גראנדהל ופאני מנדלסון. אולי בגלל מוצאה הנורווגי של באוקר־גרנדהל רחוקים שיריה מן המוסכמות של הרומנטיקה האירופית של תקופתה ומצויה בהם מקוריות מרעננת. שיריה של פאני מנדלסון נקיים במידה מפתיעה מאותות של קרבה משפחתית לאחיה פליכס. הבעתם נשמעת אינטנסיבית ומרגנת יותר מאשר רבות מיצירותיו.

אוגוסטה הולמס, צרפתיה ממוצא אירי נשמעת בשירה קרובה לאקלים הצלילי־רוחני של פורה, אף כי אחד ממוריה היה סזאר פראנק. יוספינה לאנג, ילידת גרמניה, שקועה עמוקות בסנטימנטליזם של הרומנטיקה הגרמנית בלי להגיע למעמקיה. כאמנית של הצורה הקטנה, בעיקר, התגלתה קלארה שומאן היודעת למלא את השירים בתוכן רב יותר מאשר את הסי־לישה. שכה היא נשמעת כאומרת יותר ממה שיש לה להגיד. ספק אם היו טורחים לגאול מן השכחה את השלישיה של ז'אן לואיז פראנק הצרפתיה, המתנהלת רוב הזמן בק־לישאות של הרומנטיקה, אילו מחברה היה מלחין ממין זכר, שאין פסטיבאל של מאסקוליניסטים חש לעזרתו.

מאותם השירים שוזן בבחינת פנינים נשכחות — של באוקר־גרנדהל, פאני מנדלסון וקלארה שומאן — מיצתה הזמרת צילה גרוסמאייר את מיטב תוכנם. הכבעתי בנועם קולה ובכושר העיצוב המו־סיקאלי שלה. מן השירים האחרים דומה היה כי הפיקה אף יותר ממה שיש בהם. בביצוע שירים אפשר היה להתרשם גם מן ההבנה האינטי־מית השוררת בין הזמרת לבין הפסנתרנית שרה פוכסון־היימן.

בשלישיות של פראנק ושומאן נשמע האיזון הצלילי של הכלים בעייתי יותר בגלל עוצמתו השתל־טנית, לעתים, של הפסנתר. שלוש הנגניות ניגנו במסירות ובנחישות, ורציניות נטולות הומור בפרקי הסקרצו והפרסטו של פראנק. כשם שיצירות רבות של מלחינים־גברים רבים זכו לא פעם לביצועים הרגישים ביותר בידי נגניות, כך גם נוצר הרושם כי יצירותיהן ה־קאמריות של המלחינות היו, אולי, נשמעות ביתר כוח שכנוע ואהדה בידי נגנים.

אחרי שגילו סוף סוף את יצירו־תיהן של המלחינות, ייטיבו בעתיד לשרת את מטרותיהן אם יוציאו אותן מן הגטו הפמיניסטי וישלבו אותן בקונצרטים המצדים של מלונות המינים כימי החול המו־סיקאלים.

# חיים חדשים

מאת נתן מישורי

כינוי "האנסמבל החדש מסור־ינו" בקונצרט של מוסיקה חדישה באולם פאסטליבם באוני' ת"א

מבצעים: סינפיה בארבלאוטה (כינור) דויד קבריא (קלרינט), אנא בריה מוריני (חליל), בריה קילה גהרדבסקי (פסנתר), ואלדו בריצי (מנצח).

הצליל — כמו האדם הנוטה לארצנו במבטר והדור הנושאים הן בעיניו — רוצה להיות. הוא שואף להאריך את קיומו ככל האפשר הוא רוצה שחייו יהיו בעניינים, מגוונים ומרתקים. אין הוא מסתפק בדרכים הישנות הכבולות אל גן העדן של נשכבת צלילי העבר. הוא שואף אל החוויה ומתפלל אל ה"אליהו המל־חנים". הוכר "מלאכיהם" הנגנים, שי־בצאו לו פנים ודרכים חדשות. "האנסמבל החדש מכוריגו", נעתר יפה ל"תפילות" הצליל והציג מבחר מעניין של דרכי חיים עכשוויים.

תחילה הוצגה הסונטה לפסנתר מס' 1 מאת יוסף דורפמן, הישראלי, אשר בה, שלא כבסונטות מן העבר, מתאפשר מיד ריכוז ופיזור של צלי־לים בכל חלל הגבהים, מעברים פסגתריים מן הסוג הישן הקלאסי־רומנטי והצירים מקפצות של מרווחי צליל גדולים, מודרניים. תמצא גם גיבושים הרמוניים מוכרים ופחות מוכרים, דימות צליל אינטולית וחזרות טונליות; תחוזה גם בני־צלים של סגנונות ומרקמים האו־פייניים לדורך, דביסי ושופן. בקי־צור. הוצג כאן מרובה, מגוון ורב סגנוני, המצליח עדיין להכליל את עצמו בתחום הגבולות הבטוחים של כללי הסונטה.

כמעין תשובה ל"כלבאזים" של סונטת דורפמן, היתה הצעתו של ניקולאס באוקר ב"באגטאלות" לק־לרינט ופסנתר. בשכן הזמנים של ארבע הבגאטלות היה כערך כמשפט אחד של דורפמן. המלחין באוקר מעדיף על כן, מסתבר, עימותים קצרצרים וחדים של שניים עד שלושה גורמים מוזיקליים וערוויים שונים בכל קטע, וזאת במסגרת הד־סגנונית ברורה.

הצעה מעניינת אחרת מנוגדת לקודמתה, היתה זו של ג'יאצינטו שלסי ב"נפש מכונסת/נפש פתוחה" (תרגום השם: א.אמיר) לכינור סולו. כאן שולט ביצירה ארוכה כמעט כזו של דורפמן, רעיון אחד ויחיד המתפרש על מרחב זמן גדול. שני צלילים מקבילים, לעתים כמעט זהים, נעים לאיטם, מעלה ומטה, בתחום צלילי צר מאד, כאשר גם המרווח בין שניהם, הנפתח ונסגר במגיפה וגם התנועה הכללית, מיוס־דים על מיקרוטונים. וזו מועט המכיל את המועט ובכל זאת מרתק.

עד כאן קיבלו הצלילים דרכי חיים כ"כלבאזים", "בינימליזם" ו"מיקרוטונליות". אלדו קלמנטי, ביצירתו "דואט עם הד" לחליל, קלרינט שני כל הד (כינור ועוגב חשמלי) אמר ואף צדק באומרו שקווים מלודיים הרמוניות, כשהם מצורפים זה לזה בחוקים דמויי סגנון הקנון, אף במרווחים הדים שאז היו אסורים, אוצרים בקרבם יופי וכוח הבעה. ברונו מדרנה, מן הקלאסיקים של הדור שלאחר מלחמת העולם, טען ואף שמע ביצירתו "סרנדה" לחליל (לכלים לפי בחירת המבצעים) שחשיבות עליונה ובהחלט גם יופי רב. מצויים דווקא בתנועה המוסיקלית של מרקמי הצליל המודרני.

שתי היצירות, שהציגו כל אחת בדרכה את הפתרונות היותר חדשים והיותר כוללים יסודות חדשים מכל הקודמות, היו ה"סטאפורדו" לחליל סולו מאת גבריאל איראני, הישראלי, ו"מיטקולידו" לחליל, קלרינט כינור ופסנתר (בבורה) מאת אלדו בריצי, המלחין המנצח.

בשתי היצירות, שהרכבן השונה פותח כמובן אפשרויות שונות, נמצא שימוש ושליטה קפיטורנית מיד בית במכמני הגנים הכלים החדשים. טכניקות הגיגה התרשות וגבהי הצליל המיקרוטונליים. בשתיקן הוכח ששלב נוסף בחשיפת חומר צלילי חדש הם ושכבר ניתן לספל בחומר זה בהצלחה, כבחומר מוסיקלי ממש.

שתי יצירות אלה שלבטח ראויות לשם "יצירה" היו גם, לדידי, שיאי הביצוע של קונצרט, שבו אכן ניתנו לצלילים חיים חדשים.

# גורמים מפריעים

מאת נתן מישורי

"האנסמבל ירושלים" במסו־יאתגרפיות חדישות מאת אוהד נהרין וליאת דרור בבית יד לבנים בת"א חברי הלהקה: אניה רימון, דנה ע.בינה, בתיה בתן, ניר בן גל, ליאת דרור, דפי הרמבה, יעל וגניה.

היו כמה גורמים שהפריעו בהבאה ההיצגים היפים של "האנסמבל י־רושלים" שהעלה שתי כוריאוגרפיות חדשות — "רקודי זיקית" מאת אוהד נהרין ו"התגיות מתוקות" מאת ליאת דרור, חברת הלהקה. אנסה לתארן.

אני מודע לכך שאילו כוריאוגר־פיות אלה היו קלילות ובמודרות, הייתי קובל; ומה עם קצת רצינות? אך כשהרצינות מתבטאת בתכנים כבדאים ובתיאורי תסכול שאין עימם פורקן (כמו ביצירת נהרין), אתה יוצא כבד יותר משהגעת. טוב יותר הוא כשיש פורקן. לפחות כמו זה של ליאת דרור, הנותן ביטוי מלא לכמה משפטים מילוליים של פטר הנדקה ובהם: "הכל אצלך מסתור בוכות הבנה שנתת למישהו אחר". זה אמנם אינו פורקן ברוסם, אך דקיות סיכה שבכה מעוררת.

גורם אחר הוא איכות ביצוע התנועות הרמה הטכנית. נכון אמנם שהמסרים הכוריאוגרפים, התוכנים והתנועתיים כאחד, היו כאלה בשתי היצירות, עוברים מן הכמה אל הצד־פים. שכן, חברי "האנסמבל" הם רציניים בעבודתם. אך ברור הוא שיש לשאוף לאיכות ולדיוק גבוהים יותר ושיש גם להעלות את רמת התביעות הטכניות מן הרקדנים הח־קבוצה.

כיוצרים, וכך הם רוב חברי הקבוצה, חייבים חברי "האנסמבל" להיות מודעים להבדל שבין "אני סנר" שבמסקולה "בלט קלאסי", המבליט לא רק את אחדות התנועה אלא את האחדות שבצורות הגוף הקלאסי. לבין ה"אני סנר" שלהם. כלומר של רקדנים מודרניים, השונים בגופם זה מזה, שבו האחדות היא בתנועה בלבד. ב"אני סנר" מודרני, שלמעשה אינו לגמרי הרמוני, רצוי להשתמש בהסכמות ולכבוש במודעות גמורה לדרישתו המיוחד. מודעות מלאה נדרשת גם לעובדת התוחויות שבהרכב של רקדניות והקון המסתיב למפרע מערכת יחסים ריקודיים־אנושיים. ראוי למצוא גם לכך פתרונות בעצם הכוריאוגרפיה.

גורם אחרון, שאין לזלזל בו הוא מיעוט הקהל. המוסד המארח "בית יד לבנים" כמו גם זה המבצע "האנסמבל ירושלים" אינם פטורים מטיפול נאות גם בבעיה זו.


CCL – CCS
הקו המשותף לצפון אירופה ומזרח אנגליה
הודעה ללקוחות
כפי שכבר פורסם, פרצה שריפה באניה "סיגל" בעת שהיתה בדרכה מנמל חיפה לנמל פליקסטאו במזרח אנגליה.
לא נגרם שום נזק למטען.
ה"סיגל" נגררת עתה לסיציליה, שם יפורקו כל המכולות ויועברו במהירות ובהקדם האפשרי ליעדם.
אנו מצטערים ומבקשים סליחה לקוחותינו על העכוב שנגרם.
בקשר לפרטים נוספים בא לפנות לסוכנינו:
אורדן ספנות בע"מ — מ. דיזנגוף ושות' בע"מ
סוכנויות ים מאוגדות "אמא" בע"מ — רוזנפלד ספנות בע"מ.

היום
מפגשים בחדשות
מדור מיוחד להכרויות אישיות יתפרסם
ללא תשלום.
כל יום שלישי ושישי, בקונטרס "הלוח הארצי" המתפרסם בחדשות.
המעוניינים לפרסם במדור יפנו בכתב לת.ד. 9350, ת"א, מיקוד 67891, עבור "מפגשים"
הפניות תתפרסמנה לפי סדר קבלתן

זקוק דחוף למודעה?
מודפון
לשרותך 24 שעות ביממה
03-38 38 38
לבעלי כרטיסי אשראי בלבד

רשות השידור — משרד החינוך והתרבות — המועצה האזורית גליל עליון
ימי המוסיקה הקאמרית בגליל העליון 1986
"בית העם" — כפר בלום, 3 באוגוסט — 9 באוגוסט
פרטים וכרטיסים:
המשנה ראשונה — דוד שחר, אוילת השחר 069-37592; חל־אביב — 069-45640 • תל־אביב — הודך 03-248844 • ירושלים — קלעים 02-240896 • חיפה — ברבר 04-384222; טיקטרון 04-388011 • צפת — אצל גרינבאום 069-30249

הודעה בדבר הפקדת שינוי תכנית מפורטת

הודעה בדבר הפקדת שינוי תכנית מפורטת

קרן קיימת לישראל — רשות הגנים הלאומיים — מועצה אזורית מרחבים
גן לאומי אשכול בנחל הבשור; בנגב
ברכית השחיה פתוחה לקהל
דמי הכניסה כדלהלן:
גיל 5 — 14 1.40 ש"ח
15 — 18 1.70 ש"ח
18 ומעלה 3.40 ש"ח
שעות הפתיחה 08.00 — 17.00

תושב תל־אביב גוש־דן והשרון, מוכר דירה או מכונית?
רק לוח העיר מכסה את כל האזור שמעניין אותך
ובמחיר הרבה יותר זול
כי רק מודעה שמתפרסמת בעתון העיר מגיעה:
גם לקוראי ידיעות
גם לקוראי מעריב
גם לקוראי חדשות
גם לקוראי הארץ
מבצע
ב־42 ש"ח פרסם עד שתמכור!
כל מודעה בלוח העיר מתפרסמת שוב ושוב עד שתמכור - אפילו חודש בעתון העיר ובעתונים: הארץ, חדשות והמגמת השרון.

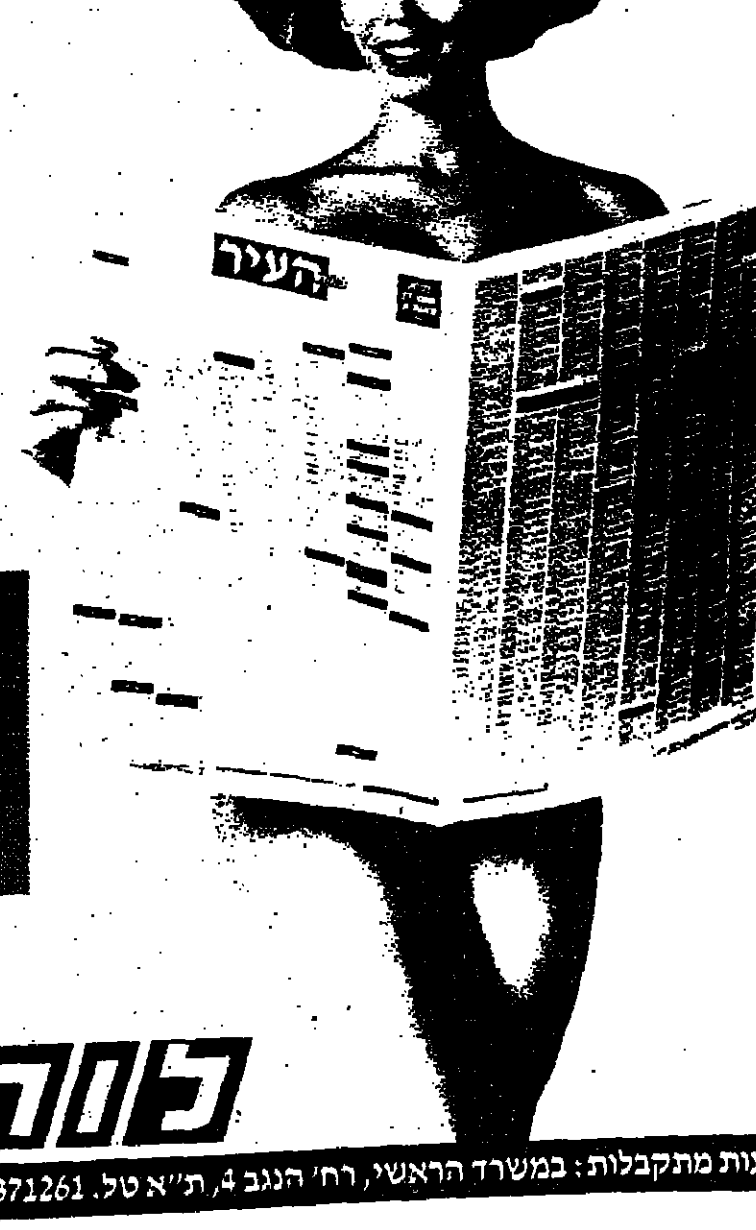


לוח העיר
מודעות מתקבלות: במשרד הראשי, רח' הנגב 4, ת"א טל. 03-371261 ובכל משרדי הפרסום.

# 1058 הימים של קראקסי

מאת חולדה ליברנמה

**ראש ממשלת איטליה שהתפטר, נהנה מיוקרה אישית, אך לא הצליח לעשותה נכס למפלגתו**

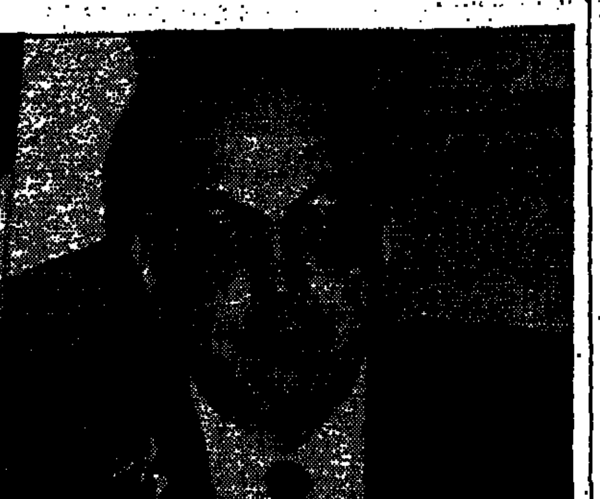

קראקסי: אופורטוניזם

מירומה

בטינו קראקסי, הסוציאליסט היחיד שהגיע לראשות ממשלת איטליה, התפטר ב־26 ביוני לאחר שהחזיק מעמד 1058 ימים — יותר מכל ראש ממשלה אחר בתולדות הרפובליקה. ממשלת הקואליציה שבה היו שותפים גם מפלגות המרכז הקטנות של הסוציאל דמוקרטים, הרפובליקאים והליברלים (יותר מארבעה מליון) איננה מתכונת חדשה בנוף הפוליטי האיטלקי. רוב ממשלות איטליה מאז ראשית שנות ה־60 נשענות על רוב דומה.

סודו של קראקסי הוא כשרונו כמדינאי ומידה רבה של אופורטוניזם במנהיגותו. הוא קיים לנצל משבר רב ממדים במפלגת הרוב הדמו נוצרית אחרי 36 שנות שלטון. המשבר נבע ממעורבותה של המפלגה בשערוריות ציבוריות גדולות ופילוגה מזרמים כמעט אוטונומיים. כמו כן אבדה למפלגה הדמו נוצרית התמיכה הקבועה של הכנסיה הקאתולית. כל אלה תרמו לירידת כוחה ברשויות המקומיות ובפרלמנט. דא מיטה שנבחר למזכיר המפלגה ב־1981, פתח במאבק נגד הזרמים, נגד מנהיגים המעורבים בשערוריות, ונגד השגנות רבים מהם על הפשע המאורגן, כפי שהוכיחה הוועידה הלאומית של המפלגה במאי. אכן הצליח דא מיטה במידה ניכרת. הוא נבחר ברוב קולות גדול לכהן כמזכיר המפלגה שנית.

גם מאמציו להחזיר למפלגה את תמיכת הכנסיה, נשאו פירות טובים. לעומת זאת, לא הצליח קראקסי במאבקו להגדיל בצורה משמעותית את מספר תומכי הסוציאליסטים למרות הבחות חשובות למרכז המתון. אמנם, כפי שקבע בראשית יוני סקר דעת קהל, קראקסי נהנה מיוקרה אישית יותר מכל מיניסטר אחר, אך הוא לא הצליח לתרגם את הצלחתו האישית לנכס פוליטי למפלגה. איטליה מאז איחודה בשנות ה־60 של המאה שעברה הורגלה בשלטון מפלגה אחת, למשך תקופות ממושכות. תחילה היתה זו המפלגה הליברלית עד לעליית הפאשיסטים ב־1922 ששלטונם הרפל במלחמה, ומאז 1946 ירשו את מקומם הדמו נוצרים ועוד שהם נשענים על תמיכה עממית רחבה ותמיכתם של הכנסיה והאמריקאים. בעיית היסוד של הרפובליקה האיטלקית שהוקמה ב־1946 היא היעדר תחליף לקואליציות מרכז סוציאליסטית המשאירות באופוזיציה את מפלגת השמאל הגדולה של הקומוניסטים. הרוב האיטלקי נשאר חשדן כלפי הקומוניסטים, כך גם השמאל האירופי וכמובן וואשינגטון שאיטליה בתחום השפעתה. כשלונו של קראקסי, להפוך את יוקרתו האישית לנכס פוליטי לסוציאליסטים, חזר בבחירות הכלליות של 1983 (בעקבותן הקים אמנם ממשלה) ובבחירות המקומיות אשתקד. למרות זאת, הצליח קראקסי יותר מכל סוציאליסט אחר להפוך לנכס פוליטי את חולשת מפלגת הרוב הדמו נוצרית ואת עובדת היעדר תחליף לקואליציה המרכז סוציאליסטית. הוא איים על דא מיטה מזכיר המפלגה במשך שנים בבחירות כלליות מוקדמות שהדמו נוצרים חששו מהן. בדרך זו הבטיח קראקסי המשכיות לממשלתו, מקומות מפתח לסוציאליסטים ברשויות המקומיות ובמוסדות בפיקוח ציבורי מעל ומעבר למספר תומכי המפלגה.

הבחירות בסיציליה באמצע יוני למחרת נצחונו של דא מיטה בוועידת מפלגתו, הסבו לשדה קרב דמו נוצרי סוציאליסטי בקנה מידה לאומי. דא מיטה חשש לכישלון מאחר ומסע הטיהור שיזם באי השאיר במולדת המאפיה צלקות טריות ואין להתעלם מהשפעתו הרבה של הפשע המאורגן. לעומת זאת ציפה קראקסי לניצחון מוחץ שיעניק לו אפשרות להמשיך בראשות ממשלה דומה עד לאביב הבא ולאחר מכן להקדיש את שנת כהונתו האחרונה של הפרלמנט הנוכחי למפלגה לקראת בחירות 1988. העימות בסיציליה מסתיים למעשה בכשלונו של קראקסי. הדגים פוליטיים יודעי דבר טוענים שהממשלה הוכשלה על ידי חלק מהדמו נוצרים שהיה קצר רוח להחזיר למפלגתה את ראשות הממשלה ועל ידי חלק מהסוציאליסטים המבקשים להבהיר את המצב ולשמור על יוזמה פוליטית לעצמם.

הקומוניסטים מייחסים להתפטרות קראקסי משבר פוליטי כללי הצעתם היא הקמת ממשלת קואליציה רחבה בהשתתפותם ליישום תכנית פעולה מחייבת. מפלגות האופוזיציה הקיצוניות של הימין והשמאל דורשות בחירות כלליות מוקדמות אבל גם פיתרון זה אינו מתקבל על דעת הרוב. יש להניח שקראקסי ייקרא להקים ממשלת קואליציה חדשה כדוגמת הקודמת. אך הציפייה היא אם יסכים לתנאי הדמו נוצרים החדשים ממנו הסכמה מראש להתפטר בסוף השנה הנוכחית, תנאי אשר הוא ישמשיך לכהן כראש ממשלה עוד שנתיים עד לבחירות הכלליות הבאות ויסכים מראש להעביר בממשלה בראשות דמו נוצרי לחמש שנים — תקופת כהונת הפרלמנט הבא. ראש הממשלה אינו נוטה לקבל אף אחד משני התנאים האלה, והמשא ומתן עלול להימשך עד למציאת פיתרון אשר יאפשר הקמת ממשלה איתנה.

ערבים בישראל / עטאללה מנצור

# אגרות פלחי התפוז

מחמוד דרויש וסמיח אל קאסם הם שני משוררים מפורסמים מבני הגליל, בשנות הארבעים המאוחרות לחייהם. שניהם סיימו בתי ספר תיכונים הנמצאים בפיקוח משרד החינוך והתרבות. מחמוד למד בכפר יאסיף ולא הצליח ללכת בדרכם של רוב "המשכילים" הערבים באותם הימים. הוא לא התקבל לעבודה כמורה במשרד החינוך והתרבות. הוא הצליח לקבל עבודה חלקית בשבועון של מפ"ם ומשם הגיע לעבודה בעיתון של רק"ח. מטעם המפלגה יצא למוסקווה, ומבירת הקומוניזם העולמי "קפץ" לבירת הלאומיות הערבית, קאהיר של עבד אל נאצר. בסוף שנות השישים, הצטרף למועדון האקסלוסיווי של בעלי הטורים. בבטאון העילית המצרית המסורת, "אל אהראם". מאוחר יותר הצטרף למוסדות אש"ף ונבחר כיו"ר אגודת הסופרים הפלשתינאים – חכה לתקציבים. נאים המאפשרים לו לפרסם בבטאון בשם "אל כרמל" על נייר כרומו צבעוני.

לעומת מחמוד דרויש, סמיח אל קאסם, בן הכפר הנטוש אל־ברוה (כיום קיבוץ השומר הצעיר יסעור והמושב אחיהוד), הוא בן הכפר ראמה שהצליח מייד עם סיום לימודיו התיכונים לזכות במשרת מורה. גם הוא מצא את דרכו למפלגה הקומוניסטית ולעבודה בעיתון לצדו של דרויש.

העובדה כי השניים נפרדו פיזית לא הפריעה ליחסי הידידות ביניהם. גם העובדה כי דרויש נטש את שורות רק"ח, שבוועד המרכזי שלה יושב כיום סמיח, לא הפריעה לידידות. להיפך, השניים החליטו באחרונה לטפס מעל למשוכות הגבול והאידיאולוגיה המפרידות ביניהם, ולהחליף מכתבים פומביים דרך שבועון ערבי המופיע בפאריס וביטאון רק"ח המופיע בחיפה. מחמוד כבשי, עורג למקומות שבהם בילה את ימי ילדותו ונעוריו. הוא מספר על ייסוריו, ללא בית וכתובת קבועה. הוא מודה כי הוא מלא געגועים להיות בארץ. הוא מבקש את חבוד לחרוט את שמו על גזע עץ חרוב שהיה בחצר ביתם בכפר הנטוש.

במכתב התשובה של סמיח אל קאסם שפורסם לפני שבוע ב"אל אתיחאד" אפשר למצוא דוגמא קלסית ומדהימה למידת הניכור של חבר מוכשר זה של הוועד המרכזי של רק"ח:

"עלתה הטמפרטורה בצורה בוטה. גובה מפלס המים בכנרת ירד בצורה חסרת תקדים. העניין מעורר דאגה רצינית אצל החוגים הממלכתיים שלהם המחייבת הכרזת מצב הכן ומשמעת מים. משרד החקלאות שלהם נוקט צעדים לצמצום מכסות המים. להשקאת השדות, ושולחת הדאגה בחוגים שלהם — הכלכליים, הבריאותיים, ואולי גם הצבאיים.

תחילה לא דאגתי, ולא רק זאת. שמחתי מעט והתלוצצתי מרמיין לעצמי עד כמה הייתי מאושר אילו היתה הכנרת מתייבשת לחלוטין, ואילו היו השלגים מפסיקים לכסות את החרמון בעונה הבאה, ואילו היו נוזרים מעיינות הירדן והיה האיזור הירוק מקשט את דפנות הנהר, ולאט לאט הולכים [המים] ומקבלים צבע של הלווה. ולאט לאט היו יערות הגפן יבשים, והעצים היו נבלים, והזיות והציפורים מתגרים, והיה הצבע הירוק מצהיב ולאחר מכן הופך חום, ולאחר מכן לאפור, ואז היו מכריזים על ארצנו כמדבר. והטמפרטורות היו עולות והייתי מוצא את עצמי חוזר להיות בדואי מאושר במדבר מאושר".

אבל סמיח אל קאסם לא יכול להיות מאושר בהתגשמות חזונו זה. הוא חושש כי עם הגשמת החלום הזה תנסה ישראל לפתור את הבעיה בדרך האופיינית: כיבושים. כאשר המטרה הפעם תהיה מי הנילוס והפרת. מכאן שהוא "מתגבר" להסדר הגשמים ומנסה לקבל את תמיכת אחיו הבוגד דרויש בירידת הגשמים ועליית מפלס הכנרת, וקורא לירידת השלגים על פסגת החרמון.

אגב, סמיח אל קאסם הוא תושב כפר חי בקרב הקלאים שעיקר פרנסתם על הגשם ואדמותיהם מעובדות בשיטת הבעל. אחיו עובד במשרד החקלאות.

## לנהוג כבוד באסיר

נציב שירות בתי הסוהר רפי סויסה נפגש לאחרונה עם משלחת של שמונה עורכי דין ערבים המייצגים את ה"אגודה למען האסיר", שמטרתה המוצהרת לפעול להטבת תנאי מחייתם של האסירים הביטחוניים בבתי הכלא, בעיקר, ולהקל על המשפחות שלהם.

המשלחת העלתה בפני הנציב רשימה ארוכה של תלונות נגד התנאים בבתי הכלא: צפיפות, היעדר תנאים אלמנטריים למפגש בין האסיר למבקרים (מחוץ לכלא אילון), מזרונים ישנים מאד ובלויים. "קיימת בעיה חמורה של גרדת בכלא רמון וכפר יונה. רופא בא לבקר פעם בשבוע ובודק רק חולה אחד. המשפחות הביאו תרופות וההנהלה לא אישרה הכנסתן. התרופות צריכות להינתן על ידי רופא שירות בתי הסוהר וזה לא נעשה", טען אחד מחברי המשלחת. כן הועלו תלונות נגד שימוש בכוח ובגז מדמיע, היעדר הדדי אוכל וטיב המזון. הם גם דרשו הפרדה בין צעירים למבוגרים, ובין אסירים ביטחוניים לפליליים.

נציב שירות בתי הסוהר מפתיע את אורחיו. הוא מסכים באופן עקרוני כי נציגי האגודה יבקרו בכלא גם כאשר יש בכלא שביתה של אסירים. הוא מוכן להתיר לאסירים לרכוש מכשירי טלוויזיה לתאים שלהם מהקנטינה של הכלא. הוא מוכן לבדוק רשימה של רופאים מתנדבים המוכנים לבדוק ולרפא אסירים ביטחוניים. הוא מוכן להפקיד את המזון בידי טבחים מבין האסירים, כדי להכינו על־פי טעמם ורצונם. הוא אומר כי ציוד בתי הכלא מוחלף, וכי בעיית הצפיפות בתאי הכלא מצטמצמת ללא הכר בשנה האחרונה. רפי סויסה אומר לאורחיו כי "התנאי האלמנטרי שלו הוא כי האסיר יכבד את הנהלת הכלא. המדיניות של שירות בתי הסוהר נועדה לכבד את האסיר באדם".

גישת הנציב הקסימה את אורחיו. עו"ד עזיז שחאדה, אחד מחברי המשלחת, לא היסס כאשר בירך את רפי סויסה על גישתו מעל לגלי האתר של קול ישראל בערבית. גם שאר חברי המשלחת לא חסכו בדברי תודה.

# חוץ לארץ בארץ

מאת זוהר בלומנקרנץ

**בקיץ שעבר נאלצו ישראלים רבים להעדיף תיירות פנים על פני תיירות חו"ל. גורמי תיירות מקווים שמגמה זו תימשך, בעידודים, גם השנה**

גורמי תיירות הפנים מצפים ל"עונה חמה" הקיץ. את הערכותיהם הם מבססים על מצבת ההזמנות המסתמנת לקראת החודשים הקרובים. למרות זאת ניתן עדיין להשיג מקומות באתרי הנופש בערי הקיט השונים כאן. אליה וקוץ בה. ערב עונת תיירות הקיץ, שחררה המדינה את מגזר המלונאות מחובת הקפאת מחירי אירוח לישראלים.

לדברי צבי גבורלמן, מנכ"ל חברת קל — שרותי נופש ותיירות פנים, היתה התוצאה הישירה "העלאת מחירים" כללית מצד בתי המלון. לדברי המנכ"ל מדובר בהעלאות מחירים שהגיעו לכדי 11 אחוז. "למרות שהזהרנו את רוכשי חבילות הנופש, כי צפויה העלאת מחירים, קשה היה לבוא ללקוח שהזמין חדרים בבית מלון באמצעותנו לפני כחודשיים ולומר לו שעליו להוסיף למחיר בגלל החלטת ממשלה," אמר. לדבריו, היו לקוחות שהעדיפו לבטל את הזמנותיהם, למרות ששילמו כבר מקדמות על חשבון הזמנת מקומות הנופש.

היעד המבוקש ביותר לעונת הקיץ הקרובה היא אילת. למרות שמדובר בחודשים החמים ביותר של עונת השנה, הביקוש לבילוי חופשה בעיר הנמל הדרומית הוא לדברי גורמי מגזר תיירות הפנים מרהים.

לדברי ידיד הגולת התאחדות המלונות ובעל מלון: "סונסטה" בטאבה אילת בפשורה, קטרים וחקיקה גורמי התיירות המקומיים את פיתוחם שלמאמצי השיווק הפרסום והעידוד לעיר. סוד ההצלחה, לדבריו, טמון בצורת שיווקה של אילת כמוצר תיירות מלא. לא דגש על אתר זה או אחר, אלא מיקשה אחת, המורכבת ממגוון רחב של אפשרויות נופש, תיור ובילוי.

### אילת בלי מע"מ

גורמי תיירות פנים אומרים הסכרו את קסם משיכתה של העיר "בת־תחושת חוץ לארץ, שהיא מקנה לישראלים." אחרים הצביעו על הפיכתה של העיר לאזור סחר חופשי — שאין בה צורך בתשלומי מע"מ גם עבור שרותי התיירות — כאבן השואבת הקיץ את המטיילים הישראלים. לדברי גבורלמן ישנם היום בתי מלון וכפרי נופש באילת ובתאריכים מסויימים אין כבר היום להשיג מקומות פנויים. עובדה זו יוצרת תחרות חריפה בין משווקיה של תיירות הפנים. לדבריו, קיימים גורמי תיירות שדאגו לשריין לעצמם בנק חדרים בבתי מלון מסויימים באילת "ואצלם ניתן עדיין להשיג מקומות פנויים. ככלל," הוא ממשיך וטוען, "כי בניגוד לדעה הרווחת בציבור דווקא באמצעות גורם תיירות פנים מוסמך ניתן לבצע הזמנת חדרים בצורה קלה ויעילה יותר מאשר ע"י פניה ישירה של הלקוח לבית המלון.

יעד מועדף אחר הקיץ הוא טבריה. העיר שלחופי הכנרת קיבלה תנופת פיתוח במישור התיירותי עם השלמת האגף החדש במלון גני חמת ומלון נהר הירדן — תוספת של שני בתי מלון ברמה של 4 כוכבים.

אחרי טבריה באה שורה של ערי קיט במקומות שונים בארץ: נהריה, נתניה ואשקלון. ערים עם קיבולת קליטה תיירותית קטנה יותר, שגם לגביהן קיימת דרישה הן עכו ועוד. אופטימיות זהירה מגלים גורמי תיירות הפנים ביחס למצב ענף התיירות הקיץ בשלוש הערים הגדולות: תל־אביב, ירושלים, וחיפה. הנוטלות חלק במבצע עידוד תנועת תיירות פנים, המאורגן ע"י משרד התיירות בשיתוף גורמי הענף הפרטיים המקומיים.

עיקרה של תוכנית העידוד הוא מתן תמריצים בצורות שונות לתיירים בבתי המלון של שלוש הערים [illegible] נוספת בחינם ללילה. לאחר אירוח של כמה לילות, זכות כניסה, שימוש בשירותים שונים באתרי תיירות שונים או במרכזי בידור ותרבות כמו מוזיאונים.

### בתי הארחה בקיבוצים מבוקשים

לעומת חוסר ההוראות היחסי השורר עדיין כלפי המגזר העירוני של תנועת תיירות הפנים, במיוחד ביחס לשלוש הערים הגדולות, מסתמן לדברי הגורמים, ביקוש לבתי הארחה של הקיבוצים. לדבריהם ניתן יהיה לצפות לתפוסה גבוהה בענף תיירות הפנים במגזר הקיבוצי.

סמנכ"ל התאחדות המלונות, יעקב אביגנן, דוחה את טענת גורמי מגזר תיירות הפנים, כאילו שחרור חובת הקפאתם של מחירי האירוח לישראלים הביאה לעליה מבצעית של מחיריהם במלונות לקראת עונת הקיץ הקרובה.

לדבריו, מתייחס השחרור מהקפאה למחירים הנקובים המירביים שיכולים בתי המלון לגבות עבור האירוח, אולם רב המלונות לא נקטו, לדבריו, במחירים המירביים ואף יצאו במבצעי הוזלה ועידוד. לדברי אביגנן היה זה מתפקידם של גורמי תיירות הפנים להבטיח בהתקשרויותיהם עם הלקוחות, כי במקרה של שינוי שער המרה של הדולר, תחול תוספת התשלום על הלקוחות. יהודה מכך: לדבריו, ישנם סוכני תיירות פנים רבים שחתמו על הסכמי התקשרות עם בתי מלון, עפ"י שער שקלי וזה לא השתנה, למרות השינוי בשער ההמרה של הדולר.

מחירי חבילות הנופש הקיץ משתנים בהתאם לאתרי הארץ השונים ורמת השירותים המוגשת באתרי הנופש והתיירות. מבדיקה של הצעות המחיר הקיימות היום בשוק עלה, כי מחירה הממוצע של חבילת נופש בת ארבעה ימים, לדוגמא בבית מלון ברמה של 4 כוכבים, באילת מערי הקיט היא כ־150 ש"ח לאדם.

לדברי מנכ"ל חברת "קל" עיקר הביקוש קיץ זה מצד הישראלים הוא לבתי מלון ברמה שבין 3 עד 4 כוכבים. הדרישה היא לנופש פעיל ולמשך תקופה של ארבעה ימים עד שבוע. רבים לדבריו, בגלל חופשת הקיץ, נוטים לקחת איתם את ילדיהם לחופשה. בניגוד לעונות השנה האחרונות, בתקופת הקיץ הדגש הוא לא על חופשות מאורגנות באמצעות מקומות העבודה והוועדים, כי אם הרבה יותר על בסיס משפחתי־אינדיווידואלי. כפרי הנופש זוכים אף הם הקיץ להתעניינות ערה, אם כי דווקא זה המנוהל ע"י רשת בין־לאומית מחו"ל ולאו דווקא כפרי הנופש הישראלים.

### דווקא עכשיו הוסר הפיקוח על המחירים

מנכ"ל משרד התיירות, רפאל פרבר, מודע לעובדה, ששחרור מגזר המלונות מן הפיקוח על המחירים, דווקא לפני עונת השיא בתנועת תיירות הפנים בקיץ, הביא להעלאה במחירי האירוח. לדבריו, לא היה מנוס מנקיטת צעד זה, לאחר שמחירי האירוח בבתי המלון לישראלים היו מוקפאים במשך קרוב לשנה ועודכנו בכעשרה אחוזים רק לפני כרבע שנה.

לדבריו, ההקפאה היתה מוגבלת מראש לפרק זמן קצוב, כאשר הובטח לנציגי מגזר המלונות, ע"י שלטונות האוצר. לאחר העידכון האחרון, שבבוא העת יהודר המגזר מחובת הקפאה. לדברי פרבר, עומד משרד התיירות, בשיתוף גורמי הענף, לצאת מהשבוע הבא במבצע פרסום לעידוד תנועת תיירות הפנים. המבצע החדש מבוסס על מתן שורה של הנחות. משרד האוצר אישר, לדבריו, חצי מיליון דולר לעידוד תיירות הפנים. רבע מיליון דולר ישקעו במסע הפרסום הקיץ ואילו המחצית השניה של התקציב תוצא לקראת עונת תיירות החורף הבאה.

מסע הפרסום הקרוב יתנהל תחת הססמא "אני מעדיף חופשה בישראל", באמצעות לשכת הפרסום הממשלתית. הוא יכלול, בין השאר, שלושה תשדירי שירות בטלוויזיה, ג'ינגלים ברדיו, פרוספקט שיחולק במלונות. שילוט חוצות ויתייחס לשלוש הערים הגדולות.

מגזר תיירות הפנים נמצא בשלבים ראשונים של התמסדות. גורמי המגזר, המתמחים בתנועת תיירות מסוג זה, החלו בהתארגנות להקמתה של עמותה, כדי שיוכלו להפוך לגורם בעל יכולת השפעה. במקביל החל המשרד הממשלתי בנקיטת צעדים שנועדו "להכניס סדר" במגזר, שהיה עד היום פרוץ למדי במיוחד מבחינת הפיקוח על הגורמים המתעסקים בו.

בין השאר, מדובר בהיכנסו לתוקף של צו חדש, המחייב סוכנויות לתיירות פנים לעמוד על קריטריונים שונים, לצורך קבלת רישיון והפקדת ערבויות בנקאיות [illegible] אח, וקול ישראל, שהרי קריטנון מהודר עד היום.

תנועת תיירות הפנים אמורה לצבור תנופה אם אמנם יאושר בקרוב חוק הנופש, שעיקרו פטור ממס הכנסה על הקצבת ההבראה. ראש הממשלה, שמעון פרס הבטיח בפגישה עם נציגי מגזר המלונות, כי יעלה את הנושא לדיון מחודש, לאחר חתימת הסכמי השכר החדשים במשק.

בינתיים פועלים גורמי התיירות הקיימים במלוא המרץ לעידוד סוג תנועה זה. למרות זאת הם מודעים לאפשרות, כי עונת הקיץ הנוכחית לא תשתווה אולי ל"תור הזהב" של הקיץ שחלף עת מס הנסיעות הגבוה והיטלים שהרתיעו או רבים מלצאת ולבלות את חופשותיהם בחו"ל ואילצם להסתפק בנופש בגבולות הארץ.

הם מכירים בעובדה, כי לאחר השפל הכבד שפקד את תנועת התיירות מחו"ל, במיוחד מארה"ב, במחצית הראשונה של השנה, יכולים גורמי התיירות כמו בתי המלון, "להשלים" את הכנסותיהם מחשבון תנועת תיירות הפנים.

ארכיאולוגיה / יהודה אריאל

# אגף העתיקות דוחה את הביקורת

אגודת הארכיאולוגים בישראל דנה באחרונה בדו"ח מבקר המדינה המתייחס לאגף העתיקות. כתוצאה מכך קראה האגודה להחלפת הנהלת אגף העתיקות ולרפורמה בעבודתו, מאחר ודו"ח המבקר מצביע על ליקויים חמורים בתיפקודו, שעיקרם היה ידוע מכבר לציבור הארכיאולוגים. הליקויים תחילה ללא ספק, הרבה לפני התקופה המבוקרת ועודדו התרשלות אף מצד ארכיאולוגים ומוסדות המחקר האקדמאים. כך נאמר בהודעת האגודה. הנגיעה למסקנה: אין מנוס מביצוע רפורמה בדרך ארגונו ועבודתו של האגף. יש להתחיל בהחלפת הנהלתו ובהגבלת משרת המנהל לקדנציה של שלוש שנים.

אגודת הארכיאולוגים, שנוסדה רק לפני שלוש שנים, פנתה לשר החינוך והתרבות המופקד גם על אגף העתיקות, לוועדת החינוך של הכנסת ולמועצה הארכיאולוגית, כדי להעמידם על חומרת המצב ועל הצורך בתיקונו. דובר משרד החינוך, ישראל כהן, הוציא בשבוע האחרון הודעה, תגובה לפירסום של האגודה, הדוחה מכל וכל את התקפת האגודה. משרד החינוך דוחה את התביעה להחלפת המנהל וההנהלה, ואף נותן גיבוי לעובדי אגף העתיקות. לדבריו מתייחס דו"ח מבקר המדינה למעשים לאורך כ־40 שנה, "כלומר מתקופת המנדט. מקצת דברים קרו בתקופה, שבה אגף העתיקות, כולל מוזיאון רוקפלר, לא היו בשליטת ישראל, ובתקופה ארוכה שקדמה למנהל הנוכחי אבי איתן. עובדות אלה, אומר ישראל כהן, מדברות בעד עצמן.

מנהל אגף העתיקות הגיב כי בעשור האחרון מקפידים על קבלת דו"חות של החופרים. באתרים להגיש תוך זמן סביר של עד חמש שנים, דבר שהיה מוזנח בעבר ולא בוצע כהלכה. איתן מצביע על העלמותם של ממצאים ארכיאולוגים בתקופת הדו"ח, במשך 40 שנה. ודאי שממכון הארכיאולוגי על הר הצופים נעלמו דברים רבים, כי הר הצופים היה איזור מיוחד ומוגבל ונתון כולו לשליטת כוחות הביטחון, ללא גישה של מרעצים למקום. גם מוזיאון רוקפלר היה 19 שנים מחוץ לתחום שליטתו של אגף העתיקות. לגבי זה אין עוד מה לעשות. לדברי איתן היתה עד כה חקירה משטרתית אחת בלבד, ביחס להיעלמם של כלי זכוכית. לפני כניסתו לתפקיד כמנהל האגף.

מטבע הדברים — אומר אבי איתן — מפרסמים מדו"ח המבקר רק את ממצאיו השליליים. העדותיו של מנהל האגף והשגותיו לביקורת, אינם מגיעים לידי העיתונות, וכך אין התמונה שלמה. בהתייחסו לטענות אגודת הארכיאולוגים, שאגף העתיקות ינוהל בקדנציות של שלוש שנים, דוחה זאת איתן בכל תוקף. לדעתו אין זה תפקיד פוליטי אלא מקצועי־מינהלי. מטבע הדברים שמנהל צובר ניסיון ומתבגר תוך כדי עבודה לטווח ארוך. כל זה לא יכול לעמוד לזכותו של מנהל האגף שיתחלף או ינוהל לתקופות קצרות של שלוש שנים.

### מניעת שוד עתיקות

אחת ההתגבשות החשובות, שעליהן מצביע איתן היא הקמת יחידה למניעת שוד עתיקות וביקורת החופרים בעתיקות. היה ידוע לכל שהשוד הולך וגובר, במיוחד בשטחים בהם אין ישובים יהודיים. משך שנים נלחמו כדי לקבל אישור תקציבי ואישור תקנים נוספים להקמת היחידה, המצוידת במכוניות, מכשירי קשר וכל הדרוש למלחמה בשודדי עתיקות מתוחכמים. התוצאות נראות עתה לעין, השוד פחת, אף כי לא חוסל. זה לא ניתן לבצע בקדנציה של שלוש שנים. פעילות אחרת של האגף היא הסברה לציבור ובעיקר לילדים ונוער בדבר שמירת העתיקות כאתר. במסגרת זו הוכנו קרוות־וסטר, תשדירי שירות, נערכות פעולות אימוץ אתרים בידי בתי ספר ובני נוער. נעשית גם פעילות רבה בקרב חיילים, והסברים בדבר מניעת פגיעה באתרים על ידי צה"ל. מאבק שנמשך תקופה ממושכת ועתה נראים ניצני ההצלחות, בעיקר אחרי שיתוף חיילים בחפירות ארכיאולוגיות (עתה בגמלא עם שריון גוטמן), שכתוצאה מכך הם לומדים לדעת את חשיבות שמירת האתרים והממצאים.

מנהל אגף העתיקות מצביע גם על [illegible] חוקות. בהם הוקמו מתקנים צבאיים כתוצאה מנסיגת צה"ל מסיני. ואמנם מבקר המדינה מצביע על גידול מרהים של חפירות הצלה, עד כדי 90 חפירות בשנה אחת, במקום 30 כמה שנים קודם לכן. שר הכלכלה, הממונה על הערות המבוקר מעיד זו תוצאה של פיתוח מואץ, החזרת צה"ל לנגב וישנם הבדלים בין שנה אחת לשנייה.

הסערה בקרב הארכיאולוגים טרם חלפה. אם משום שאנשים מצפים לתפקדים לדרגת ניהול בכיר; אם משום עניינים אישיים. המועצה הארכיאולוגית טרם דנה בנושא וזה ודאי גם לא דחוף לה, כהיותה מועצה מייעצת ולא קובעת. יתכן ומכל הסערה של ביקורת אגף העתיקות מצד המבקר ומצד אגודת הארכיאולוגים יהיו תוצאות טובות. בוועדת החינוך בכנסת מתעוררים אנשים ושואלים שאלות. למה אגף העתיקות לא קיבל לידיו ממצאים השייכים בתום החפירות למדינת ישראל? למה אין יותר פיקוח על סוחרים או למניעת פגיעה באתרים בשעת בניה, סלילת כבישים ועבודות פיתוח? יתכן ואגף העתיקות היה מקופח שנים רבות, הן בכוח אדם לפיקוח וביצוע והן בכמון כלים לביצוע חוק העתיקות. חסרו מחסנים חדשים לאיחסון ממצאי החפירות, גם זו פעולה של שנים רבות ותכנון לטווח ארוך. עדיין אין די במחסנים הקיימים ולכן אולי אין לתמוה שהאוניברסיטה העברית מחזיקה מה שנים לבית בעתיקות שנתגלו בחפירות ליד הר הבית, מימי בית ראשון ושני, שלא נמסרו עד כה למדינה ולאגף.

ודומה שהערות אגף העתיקות, שנתקבלה רשימת המצאי של כל [illegible] לא יתכן שרכוש המדינה יהיה אצל חוקרים ומוסדות מדע, יהיו נודעים אנשי שם, אלא רק אם הדבר הוסכם על ידי שני הצדדים.

עוד נשוב באחת הרשימות הקרובות להאיר מספר סעיפי ביקורת ביחס לאגף העתיקות.

### ממצאים במדבר

בחפירות במערה בצפון מדבר יהודה, שבוצעו על ידי הארכיאולוג חנן אשל יחד עם נוער שוחר מערות מטעם החברה להגנת הטבע, נמצאו חמישה פפירוסים. מהם אחד מהמאה הרביעית לפנה"ס כתוב ארמית. הוא נמצא מגולגל, נפתח במעבדות מוזיאון ישראל. נמצא בגודל 30x7 ס"מ ומכיל 20 שמות של לווים או חייבים. ליד כל שם, סכום נקוב בש"ח, והיינו שקלים. כל השמות עבריים־יהודיים. יותר ארבעת הפפירוסים מאוחרים יותר. 2 בארמית, 2 ביוונית. כנראה מתקופת בית שני ואחור יותר. עתה עוסקים בפיענוחם.

החברה להגנת הטבע, בראשות דרומי, מסרה שבאותה המערה נתגלו ממצאים מתקופה הכלכוליתית, הרומית, מימי מרד בר־כוכבא ועד ימי מרד השומרונים. אם אכן כך הדבר, יש לשער שהגישה למערה במצוקי המדבר היתה קלה. כי בימי הקדמונים לפני 5000 שנה. וודאי לא היו חסרות מערות ולא היו מערה שהגישה אליה כרוכה בסכנת נפשות. אין זאת אלא ששביל הגישה למערה התמוטט עם חלקי מצוקים לתוך התהום.

ד"ר יצחק ביתאריה שסיים את עונת החפירה החמישית בעוזה שבנגב מוסר על גילוי ששה אוסטרקונים באתר "אוג'ל" שנים כבר קודם ברשימה לפני שבוע. ארבעת הנוספים נמצאו בחצר המצודה. בכל אחד יש בין 5–8 שורות כתב. בטרם הולו לפענוחם נראה שמדובר ברשימת שמות וקטעי מכתבים. מצודת עוזה משתרעת על שני דונם והיא מחולקת לגושי מיבנים מחולקים על ידי סימטאות ברוחב שני מטרים. עד כה נחשפה מחצית המצודה. בעונת החפירות הבאה האחרונה בעוזה, יעסקו גם בשימור האתר ויחפשו את סוד אספקת המים של המצודה. אמנם נתגלו מחוץ לחומה שני בורות מים, שאחד מהם אגר מי ניגר ממישור יותר גדול. שני מקורות המים הם במרחק של 10 מטר מחומת המצודה, דבר שאיפשר התגנבות להוצאת מים בלילה במקרה של מצור, אם כי אין זה פתרון מניח את הדעת. בעונה הבאה ייעשו מאמצים למצוא את סוד אספקת המים בתוך המצודה.

איפה הם היום / שמעון סאמט

# הייקים — איכם?

**פאול י. יעקבי, בן 75, מבכירי העלייה מגרמניה ומפעיליה; משפטן, חוקר תולדות יהדות אשכנז; כיהן כסגן ראש עיריית ירושלים; רב פעלים בתחומי האמנות והארכיאולוגיה**

יותר ויותר נעלמים מהנוף הציבורי "הייקים" שהטביעו כאן, לאורך שנים, את חותמם ורישומם בתחומי המעש שבייצור, ארגון, תרבות, אמנות ומקצועות אקדמאים ומידיוק. עתונם בשפה הגרמנית ("חדשות ישראל") אמנם מופיע בתל אביב אך קיומו מעורער. הלכתי לפגוש באיש רב זכויות בלימוד וחקר בתחומים שונים, פאול יעקב יעקבי, שמלאו לו עתה 75 שנה. יליד קניגסברג ואורח ירושלים כבר למעלה מחמישים שנה. בה שימש סגן וממלא מקום ראש העירייה. דירתו שברחוב אלפסי (שבה הוא גר כל ימי שבתו בירושלים) נראית כספריה רבת ממדים על עמיה, בשאיה וריכוזיה הארכיוניים, תשעת אלפים ספרים ומספר רב של תיקי חיבורים ושקיקי ניילון להרב עם כתבי־יד המסודרים ומפוזרים לכל עבר.

קיבל את פני אדם קשיש בריא, רענן, ותוסס שגילו (75 שנה) בא אליה, כאילו ב"חוקי" מה גם שהוא (כדבריו) עדיין מתפלל לאריכות ימים, "כדי שאוכל להמשיך בעשיה ואיל ויש לי עוד הרבה מה לעשות וגם כוחי לא נטש אותי".

שיחה שוטפת כמעיין הנושא רוחף נושא במורטרפרטים. פאול יעקבי לא נשא מעולם אשה. אך הרווק המושבע" הזה ושאינו מוכן לגלות למה לא קשר עצמו אף פעם בברית נשואין), הכרזן שלו ממש מפתיע אפילו כשהוא מרבה בביטוים. תאריכים ואמרות שפר, עיניו רואות כהלכה, רגליו הטובות ובכלל, גופו וחוסן והליך־ושחביבתו סביה. ("בלי עין רעה" — מעיר האיש בלגלוג). איש שיחו מתייחס תחילה, בעת מפגשנו, שיחתנו לשאלה: למה נעלם מהזירה ה"חותם הייקי" שהיה בשעתו כה בולט וכה קונסטרוקטיבי. "בבצי הדבר — הוא טוען — שבמוכרות הימים ובארץ של גלויות רבות, שונות אחת מחשביה תכלית שינוי, מיטשטשים ונעלמים בהדרגה רישומים ובתוך כך גם של העליה מגרמניה. אף כי היתה זו עליה בעלת שרטוט הבעה ספציפיים ביותר. שעתה הגדולה של עליה זו זכורה לכל, אך הזמן עשה את שלו. ה"ייקים" על צאצאיהם נעשו ישראלים והיכו כאן שורשים עמוקים.

עם זאת מצביע איש־שיחי במיוחד על שני תחומים חיוניים בהם תפסו עולי גרמניה מקום בולט: הרפואה והמשפט. ("עד לפני זמן לא רב תפסו עולי גרמניה מקום ניכר בבית המשפט העליון והיו מבכירי הרפואה בישראל"). עד היום אפשר למצוא את שרידי אותה העליה ובעיקר את צאצאיהם בשורות הקדמיות של התעשיה, החקלאות המודרנית והעולם האקדמאי. כשאני סוקר את ספריתו העצומה רבת הכבוד והאוצרות, הוא מעיר: בכך אני אינני מיוחד, אלא אחד מיני רבים שהספר, התרבות והאמנות היוו חלק אורגאני מעולמם.

איש־שיחי —, נאמן התנועה הפרוגרסיבית — היה עסקן ציבורי רב ממדים, בנוסף למקצועו; משפטנות שבמסגרתה פעל רבות להצלת רכוש יהודי מגרמניה הנאצית. עם זאת היה צמוד שנים רבות למשימות תרבותיות ואמנותיות. היה כנר "לא רע" ובעבר הרחוק שימש כנר ראשי בתזמורת הסטודנטים של לונדון, אלא שמאז מת אמו הוא הניח את הכינור בנרתיק ולא הוסיף עוד לנגן.

יעקבי היה ממניחי היסוד של התזמורת הפילהרמונית הישראלית. תוך מגע קרוב עם ברוניסלב הוברמן. היה זה עוד בשנת 1934. ההינו כשנתיים לפני קונצרט הבכורה של התזמורת — דצמבר 1936 בשטח התערוכה של תל אביב. תחילה שימש גם כמזכיר־כבוד של התזמורת ומאז ועד היום הוא מבאמניה והמקורבים בתפקיד תפקידי כבוד במינהל הציבורי־חברתי שלה, כולל תפקיד ידיד המוסד הציבורי למען הפילהרמונית בירושלים.

לפני כמה שנים העביר למחלקה המוסיקלית של הספריה הלאומית את אוסף חילופי המכתבים שבינו לבין טובי המלחינים היהודיים בעולם. עם אלברט איינשטיין החליף דעות על נושא אמנות הצלילים.

פאול י. יעקבי

כאחד משירותיו הציבוריים הזוהריים ביותר רואה פאול יעקבי את שירותו בתחום המוניציפאלי בירושלים, שם הגיע לדרגת סגן ראש העירייה ואף לתפקיד מ"מ ראש העירייה גרשון אגרון ז"ל. ענפי התרבות והחינוך היו בתחום פעולתו שם והוא השקיע לא מעט להרחבת רשת בתי הספר בעיר, כפי שהיה צורך רחוק, וכדי שילדי ירושלים לא רק ילמדו בבתי הספר אלא גם יהנו משירותי־לוואי בהם, שולבו בנובהם עיסוקים אמנותיים קליליים, הוקמו מספר מועדוני־נוער ותזמורות־נוער.

מספר שנים היה פאול יעקבי יושב ראש חברת הפיתוח של מזרח ירושלים — לפני הפוד משותף של הממשלה והעירייה. נתן יד גם להקמת "החאן" ותרבות אמנות "חוצות ירושלים" שליד שער יפו. עד היום הוא משמש חבר הוועדה הארכיאולוגית תוך שיתוף פעולה עם פרופ' נחמן אביגד.

זכורה לי עדיין פעילותו הציבורית הענפה של יעקבי לעקירת הפוליטיזציה מהרשויות המקומיות. "העיריות צריכות להיות יחידות משק ושירותים חיוניים לטובת תושביה, ללא כל השפעה היחבותית דסטרוקטיווית" — היתה סיסמתו. זכורה לי לטוב גם ההתנגדות התקיפה להצעה יהצאת־דוחה של איש־שרה לשלול את זכות הבחירה לעיריות מאזרחי מדינות זרות, גם אם הם גרו בקביעות באותן הערים ושילמו להן מסים (ההצעה נגנזה).

פאול י. יעקבי נולד כאמור בקניגסברג למשפחה מסורתית־ציונית. (הוריו, עלו לארץ־ישראל בעקבות עליית בניהם). משסיים את לימודי הגימנסיה והוא היה כבר אז פעיל בארגונים ציוניים ונודעים של הנוער היהודי) יצא לירושלים ללמוד באוניברסיטה העברית וכעבור זמן נסע ללימודי־השתלמות בלונדון עם שאיפה להיות משפטן.

כדי להשיג סמיכות מלווה התמחות בראשית מקצועו יצא זמנית לגרמניה. משסיים את התמחותו חזר בשנת 1933 לארץ ישראל המנדטורית — בהחלטה נחרצת להשתקע בה, בבחרו בירושלים כעיר מגוריו ופעליו. לצורך התמחות משפטית ארץ ישראלית הצטרף למשרדו של עורכי הדין: הורוביץ, לוין וסלדמן ובשנת 1935 קיבל בירושלים את רשיונו ופתח משרד משלו לעריכת דין.

ב־1947 החל לשמש כמנהל המחלקה המשפטית של הנהלת הקרן הקיימת לישראל.

כפעיל המפלגה הפרוגרסיבית ואחר כך המפלגה הליבראלית העצמאית נבחר פאול יעקבי תחילה לוועד הקהילה של ירושלים העברית והמשך לכך נבחר למועצת עיריית ירושלים ואחר כך כסגן ראש העירייה. כעשר שנים הוא כבר מבקים ומתקיים משני מקורות: הפנסיה ושילומים מגבלים מגרמניה. נפשו סלדה מהרעיון להיות "פנסיונר הבח בכורסה, שקוע בהגיגי־זיקנה וחי עם זכרונות". "חלילה ביחן למנוחה — היום לעשיה וכל המרבה בפעילות הרי זה משובח".

במסגרת יכולתו הוא עדיין פעיל, מקיים מגעים עם קבוצת יהודים גאונים, עורך ביקורים "ומקבל אורחים" אישי יהדות אשכנז ובמשך שנים עורך חקר משפחות עילית של יהודי גרמניה שלהם שורשי יסוד והמזוהה ענפית על פני דורות. כגון: משפחות קלונימוס, טרייוויס, גייגר, קיש, באלין, אופנהיימר, כצנלבוגן, הורוביץ, רעפפורט וכו'. מפעל זה שהכין בשקידה רבה מרוכז בקפידה ומיועד להעברה אל בית־התפוצות בתל אביב כבסיס למכון הגינאולוגי שלה.

# לקראת הפיכה צבאית בפרו?

מאת מרסל נידרגאנג

[redacted]

הסיוט של הפיכה צבאית שוב פוקד את הפוליטיקאים בפרו. הגנראל מקסימו מרטינאו לירה, מפקד "המשמר הרפובליקני", פוטר מתפקידו, בשל היותו האחראי על הטבח שנעשה באסירים פוליטיים בבית הכלא של לוריגאנצ'ו ב־19 ביוני. לואיס גונזלס פוסאדה, שר המשפטים המקורב מאד לנשיא, הודיע על התפטרותו "מסיבות מוסריות הקשורות לזריעת של כוחות הסדר".

שמועות על הפיכה צבאית סבבו בלימה מאז תחילת השבוע: קולות שעטת מגפיים מסביב לארמון פיזארו — שב־1968 נכבש בהסתערות פרשים על ידי הגנרל ואלאסקו אלווארדו — והכחשות נמרצות של דוברי הנשיאות ב־30 ביוני. עם זאת העיתונות הפאראנית מדאגת, מעלה שאלות. השערות. מנסה לברר אם למשטר מפלגת אפר"ה בעלת המגמה הסוציאל־דמוקרטית של הנשיא הצעיר אלאן גארסיה נשקפת סכנה מצד אנשי הצבא. 11 חודשים בלבד לאחר ניצחונו המוחץ של גארסיה בבחירות לנשיאות. שבועון של הימין מדבר אפילו — כשלגינתת דבריו מתלווה סימן שאלה זהיר — על "הפיכה צבאית ממשמשת ובאה". הנושא העלה ופתוח על ידי העיתונים שהופיעו בתחילת השבוע שעבר.

לערבה הפליאה סימן הדאגה הראשון לפראנים בא מבואנוס איירס. תחנת רדיו בבירת ארגנטינה הודיעה, בלימה קרה הוותכת, שמשטרו של גארסיה "הופל", ושגריר פרו בבואנוס איירס, גראגוס, חייב היה להרגיע כמה אלפי אזרחים שבאו לשמוע חדשות. ביום ראשון שעבר הודיעה בלימה סוכנות הידיעות הפראנית הרשמית, אנדינה, ללא דברי פרשנות, כי כמה ראשי מדינה דרום אמריקאיים, החל בנשיא קולומביה בליזאריו בטאנקור, שיגרו הודעות תמיכה בנשיא גארסיה.

גארסיה: ביום ההפיכה

הקאנצלר לשעבר וילי בראנדט, ששב למערב גרמניה לאחר שהשתתף בכנס, שנבשל, של האינטרנציונל הסוציאליסטי בבירת פרו, לא הרגיע את חששות גארסיה כאשר הודיע בשבוע שעבר, "שהמשטר הדמוקרטי בפרו "נמצא בסכנה", שכן הוא עומד תחת איום של "קיצוניים מהימין והשמאל" בעת ובעונה אחת.

שתי "אינטריגות" שבתחילה לא הוזזו עליהן את הדיבור בלימה עצמה, הזינו השערות וחששות מאוחר יותר. ראשית דברים שאמר גארסיה, כאשר הודיע על מעצרם והעמדתם הצפויה לדין של כעשרים קצינים ושמונים חיילים מה"משמר הרפובליקאי" (כוח משטרה מאורגן צבאי המונה כ־14 אלף איש, שתפקידו לשמור על בתי הכלא. הוא היה תחת פיקוד צבאי כאשר דיכא את מרד האסירים בלוריגאנצ'ו, המואשמים שהרגו ביריות בראשיהם למעלה ממאה מורדים בבית הכלא, שהיו מפורקים מנשקם והרימו ידיים. "האשמים", אמר גארסיה, "לא יסתתרו בבסיס צבאי. אם יצליחו לחמוק אני אהיה זה שאעזוב".

האינטריגה השניה: פגישה של חמישה מפקדי אזורים צבאיים שהוגדרה כ"פגישת שיגרה" על ידי שבועון אנשי ממשלתי. פגישה זו שנמשכה יומיים, ב־21 וב־22 ביוני, נערכה במה שמכנים בלימה הפנטאגון הקטן, מטה הפיקוד המשותף של כוחות הצבא בראשו הגנרל צאקאריליה דל אסטראגוטה.

מטרת הפגישה היתה לבחון את ההדים לתוכנית העונשים עליה הודיעה ממשלת גארסיה, נגד האחראים לטבח ב־19 ביוני. האפשרות כי יועמדו לדין קצינים וחיילים המעורבים בטבח אינה לרוחם של הסקטורים הנוקשים ביותר בצבא, החוששים מזה חודשים אמבצעים חריפים יותר למלחמה במחתרת הנתיב הזוהר. מפקדי "המשמר הרפובליקאי" כבר נתנו להבין שהם לא ירשו כי יתייחסו אליהם כאל "השעיר לעזאזל". הם אמרו שהם "מילאו פקודות".

אנשי הצבא בפרו החזירו את השלטון לאזרחים ב־1980, לאחר ששלטו במדינה 12 שנה במשך שתי תקופות. הפעם הראשונה היתה ב־1968 עד 1975, המשטר הצבאי היה או לאומני, ראה עצמו כשמאלי ובעל אוריינטאציה של העולם השלישי, היה בו בזמן מגוחך, אוטוריטרי ומלא כוונות טובות, בהנהגתו של הגנרל ואלאסקו אלווארדו הפופולרי מאד. השלב השני של שלטון הצבא בראשות הגנרל בוראלס ברמודאס, המשיך לכאורה את הקו הקודם, אך למעשה היה יותר, רגל ב"סתינותו" תישול את "ההישגים" של השלב הראשון. אבל בסוף דרכם של הטנקים ציפו להם העייפות, ההשלמה, אי היכולת הברורה להתמודד עם המשבר רב הפנים של המדינה ונצחונו בבחירות לנשיאות של "המגנס" בבחירות אוקטובר 1968, האדריכל באלונדה טרי. שש שנים לאחר "המעבר הדמוקרטי" עליו נשאו ונתנו אנשי הצבא, החריף המשבר הפאראני על כל מישוריו.

קשה לדעת מה הן בדיוק הסיבות בגללן ירצה הצבא לקחת שוב את השלטון. אדרבא, ראשי הצבא אינם מעוניינים ליטול על עצמם מעמסה כבדה זו, מה עוד שגארסיה נהנה משיעור פופולריות גדול, על אף "החריג" העקוב מדם בלוריגאנצ'ו, שיזעזע והכם פראנים רבים.

בעוד שכבה מחוגי השמאל הפראני אינם מוציאים לגמרי מכלל אפשרות הפיכה צבאית קלאסית, היא נראית בלתי סבירה. עם זאת גארסיה עומד מול המשבר החמור ביותר מאז עלה לשלטון ביולי 1985 והוא ניצב מול אתגר כפול: האתגר של אנשי הגרילה של "הנתיב הזוהר", התנועה "טופאק אמארו" ואנשי "הקומנדו הפופולאריים של העם", המתנקשים באנשים המזוהים עם המשטר ומבצעים פעולות חבלה באזורים כמו גם בבירה; האתגר של הימין הצבאי הדורש עין תחת עין ומעביר את קולו בכל שהמצד הבודד של השמאל הקיצוני, מאואיסטי ולא מאואיסטי, הולך ומתרחב.

صكا من الأمل

# על מחשבים ואנשים / אריה חשביה

## יצוא: ממשלת פנמה הזמינה ציוד ישראלי ב־12 מיליון ד'

### טלקס ממוחשב כחול־לבן נמכר לשלוש יבשות ★ בקרה משולבת בפלורידה

חוזה בסך 12 מיליון דולר לאספקת והתקנת מערכת תקשורת ובקרה לתנועה אווירית ברשות שרותי־התעופה האזרחית של פנמה, נחתם עם חברת אי־סי־איי טלקום מתל־אביב. החוזה נחתם בפנמה סיטי על־ידי פסקואל גונזאלס, מנכ"ל רשות שרותי־התעופה של פנמה ומשה לייזר, מנכ"ל אי־סי־איי טלקום. החוזה הוא החלק השני של תוכנית פיתוח ומודרניזציה של התנועה האווירית בפנמה. אי־סי־איי טלקום תספק מערכות תקשורת, מטאורולוגיה וניווט ל־12 אתרים בפנמה, ב־3 השנים הקרובות.

אי־סי־איי היא ספק גדול של מערכות מטלי־פיקו־אודיו נייחים וניידים. החברה מייצרת, משווקת ומתקינה מערכות תקשורת למשרדי תקשורת בעולם. באחרונה נבחרה כספק העיקרי של מערכות־הכפלה ספרתיות, המכפילות פי חמישה את הקווים הקיימים, וקיבלה הזמנות כ־13 מיליון דולר בשביל הכבל התת־ימי האופטי הראשון בין ארה"ב לאירופה.

**טלקס ממוחשב כחול־לבן**

חברת אלסארגת תקשורת ומ־חשבים, המשווקת תואמי פיסי ומערכות טלקס מבוחשב בישראל ובחו"ל, נמסר על יצוא ראשון של מערכות מחשב־טלקס לדרום־אמריקה. המערכות המשולבות הן פרי פיתוח ישראלי. הן כוללות חומרה ותוכנה ומחירן זול במיוחד. קניינים בדרום־אמריקה רכשו לניסיון 200 יחידות, ובעקבותיהם בא לקוח מאירופה ומיפאן. לדברי עודד גוספירה, מנהל מחלקת המח־שבים של אלסארגת, רק המגבלות של קו־הייצור בישראל מונעות את הגדלת הייצוא של הטלקס הממו־חשב הישראלי הזה.

**בקרה במיליון דולר**

חברת הדיוון הישראלית, שהיא מהחברות של כלל מחשבים, עומדת להתקין מערכת בקרה משולבת לאנרגיה, אבטחה, בטיחות וביזור, בקמפוס מסחרי רב־מבני בפלורידה. הפרוייקט מוקם על־ידי קבוצת יזמים ומשקיעים יהודיים מארה"ב.

מערכת הבקרה של הדיוון מור־כבת ממחשב־על של יבמ ומסודרת מחשבי־שרת שפותחו על־ידי הדיוון המותקנים במבנים השונים. יחי־דות־קצה של החברה מחוברות את מאות החיישנים הגלאים הפזורים בשטח המחוברים למערכת הבקרה. גם רשת התקשורת המקומית, המקשרת את המחשבים הרבים, פותחה בהדיוון. שווי המערכת כמי־ליון דולר.

**מועדון לייצוא תוכנה**

ארנון שפלן, איש־שיווק שהד־מזה בשנים האחרונות בתחום התו־כנה הקים באחרונה את חברת סופ־סופט תוכנה ומחשבים, הכריז על הקמתו של מועדון יצוא תוכנה בחסות מכון הייצוא הישראלי. לדברי ארנון שפלן, מועדון הייצוא נותן לחברים בו שירותים מגוונים הכול־לים בדיקת מוצרים המיועדים לייצוא, ארגון פגישות עם קניינים בחו"ל, שירותי ניהול הייצוא, שיר־ותי תיעוד וקידום מכירות, והשתת־פות בתערוכות מקצועיות.

"מועדון הייצוא לא בא להחליף את חברות־הייצוא השונות", מסביר שפלן. "זהו נועד לגשר בין הקניין בחו"ל לבין בית־התוכנה הישראלי. היצרן הישראלי יתחייב לעמוד בהסכם נוקשה, שיבטיח ללקוח בחו"ל תמיכה מלאה במוצר, תיעוד ברמה אירופית ואריזה נאה.

עמוס הבכורג, מנהל מרכז התו־כנה במכון הייצוא, אישר בכתב כי המכון הסכים להעניק את חסותו למועדון, וכי המכון ישמש מפקח וכורך בכל הנוגע לפעולותיו. נציג מכון הייצוא ישתתף בישיבות הנהלת סופסופט שידונו בפעילות המועדון.

## תלמידים תכננו מערכת הצבעה אלקטרונית לכנסת

תוכנית של מערכת הצבעה אלקטרונית במליאת הכנסת הוגשה לחברי ועדת הכנסת על־ידי צוות של מכללת אורט גבעת־רם בירוש־לים. את המערכת תכננו תלמידי אורט בשיתוף עם מהנדסי אורט והמרכז הפרוגרמי של הרשת. על־פי ההצעה, התלמידים גם יתקינו את המערכת ויתחזקו אותה. במערכת המוצעת מודגשות אמינות הציוד והנתונים, פשטות ההפעלה והזהירות הנכונה של הנתונים על מסכי הצגים ועל לוח־התצוגה הראשי. נתוני ההצבעה יעובדו ויוצגו בחתכים שונים.

על־פי התוכנית, תותקן על שולחנו של כל חבר־כנסת נקודת־הצבעה ובה שלושה לחצנים: בעד, נגד ונמנע. ליד הלחצנים יהיו שלוש נוריות בקרה. ח"כ יוכל להצביע רק ממקומו הקבוע. במקרה של תקלה, יאפשר יו"ר הישיבה לח"כ להצביע מנקודת־הצבעה חלופית. ליד מושבו של יו"ר יותקן מסוף שבאמצעותו יוכל לנהל את תהליך ההצבעה. מסופים אחרים יאפשרו לעקוב במקביל אחר ההצבעה. בתום ההצבעה תוצג התוצאה על לוח התצוגה הראשי ועל המסופים. הנתונים ייאגרו בזיכרון המחשב וישמשו בסיס להפקת דו"חות ושאילתות בחתכים שונים.

תלמידי ביה"ס להנדסאי אלקטרוניקה במכללת אורט, בהדרכת מורים אלקטרוניקה בכיר, יתחזקו את המערכת. פעמיים בשנה, בפגרת הכנסת, ייבדקו כל הרכיבים ויוחלפו במידת הצורך. הצוות יטפל בכל תקלה שתתגלה במהלך העבודה בכנסת. אחזקת התוכנה ופיתוחה ייעשו על־ידי מכון זיו למחשבים, בית־התוכנה של אורט, שהוא חלק בלתי נפרד ממכללת אורט.

חברת מהדרין פרי־אור, העוסקת בעיבוד פרדסים, באריזה ובשיווק של הדרים ופירות סובטרופיים, מחשבה את מערך האריזה והמכון הייצור בשני מחשבי יבמ 36 שהותקנו בבתי־האריזה המרכזיים של החברה, בנתניה ובמושב צפריה. מהנהלת החברה נמסר, כי תודות להתייעלות שהושגה עם התקנת המחשבים, כוסתה ההשקעה בתום העונה הראשונה להפעלתם.

המחשוב הביא להקטנת עלויות הייצור, להגדלת הייצוא, ולשיפור ההכנסה של הפרדסנים הקב־לנים, מכיוון שנארזה כמות גדולה יותר של פרי מתאים לייצוא, והוקטן מספר הקנטות בבין פגיעה בפרי. כמו כן, התשלומים בוצעו במועד מוקדם מזה שהתאפשר לפני המיחשוב.

## מבט ראשון / ביקורת תוכנה

### הפקת תוויות, מדבקות וחוזרים

חברת סופספט התל־אביבית, העוסקת בפיתוח ובשיווק תוכנה, בגיעה הבילית־תוכנה קטנה, קלה מאוד ללימוד ולהפעלה, המיועדת לבניית מסד־נתונים שממנו מופקות תוויות או מדבקות, וניתן לשלוף מתוכו נתונים בשביל מכתבים והם המיועדים לנמענים שונים. שם התוכנה: "יישומית־תוויות־מכתבית". כתבו אותה (בשפת "סי" המתאימה בייחוד למחשבים אישיים של יבמ) שלושה צעירים, שניים מהם בוגרי מדעי המחשב, ואחד בוגר הנדסת חשמל.

מודול היישומית מאפשר למשתמש, גם אם הוא טירון במחשבים, לבנות לעצמו מאגר־נתונים המורכב מן הפרטים הנוגעים לעבודתו (לדוגמה: שם חברה, שם לקוח, כתובת, טלפון וכיו"ב).

היישום גמיש ביותר ומאפשר הכנסת שינויים גם לאחר בנייתו (לדוגמה: הוספת "שדות" (מקום להקלדת נתון), מחיקת "שדות", הארכת "שדות" וכיו"ב. כמו כן, גמיש השימוש במסד־הנתונים הזה: אפשר למיין כל שדה, בלי להחליט מראש איזה מהשדות יהיה שדה־המפתח (כלומר, שדה־המיון). כך יכול המשתמש למיין את שם החברה על־פי סדר אלפביתי, או לשלוף אך ורק נתונים השייכים למספרי־טלפון בעלי קידומת...

מודול... הכלולים במאגר־הנתונים. מציגה שאלות על המסך. המשתמש משיב על השאלות, מתקבלת התוצאה, שהמשתמש יכול לשנותה כרצונו ואחר־כך להדפיסה במדפסת.

מודול המכתבית מיועד לשלב נתונים ממסד־הנתונים במכתב אחיד המיועד לנמענים שונים, שנכתב בתמלילן הנפוץ "וורדסטאר". מחיר התו־כנה שווה לכל נפש, והיא מתאימה לכל מי שמטפל בפנייה אל נמענים רבים: מנויים, לקוחות וכיו"ב.

## שירותים ממוחשבים חדשים פותחו לקשישים ולנכים

שירותי מטפלות, תיווך דירות ועזרה כללית לקשישים ולנכים, מספקת חברת "ארם לשירות אדם" בעזרת המחשב האישי של יבמ. החברה מספקת מגוון שירותים, שלהם נזקקת אוכלוסיית הקשישים והנכים: טיפול רפואי, מידע בנוש־אים רלוונטיים, איתור והשגת מכ־שירי־עזר וכו'. למאגר הממוחשב מוזנים נתונים של מאות מטפלים ומלווים המוכנים לעבוד עם קשי־שים ונכים. הנתונים כוללים ימי ושעות עבודה, מקום מגורים, ידיעת שפות וכו'. וכן הנתונים של הלקו־חות־הפונים של החברה. המחשב מאפשר מיון והתאמה בין מטפלים למטופלים.

איל ליפשיץ, מנהל "ארם לשירות אדם", יוזם הרעיון אומר, שהחברה מטפלת במאות לקוחות־פונים וגם במקרים מיוחדים חד־פעמיים המב־קשים סיוע. החברה עומדת להפיק באמצעות התמלילן הממוחשב שלה קטלוג מיוחד לאוכלוסיית הק־שישים והנכים. הקטלוג יציג מוצ־רים שהחברה מעמידה לרשות לקו־חותיה: כיסאות־גלגלים, לחצני־מצוקה, ביטוח ועוד.

● מערכת תקשורת־נתונים באמ־צעות הטלפון, צגי מחשב ומודמים, פותחה על־ידי חברת אידיאל והותאמה במיוחד לחרשים. החרש יכול לחייג את מספר המנוי של חברה, המקושר לאותה מערכת. הטלפון מאפשר את כל הפונקציות של מזכירה אוטומטית, המערכת מתרגמת את צליל החיוג (פנוי, תפוס) לאותות חזותיים ולמידע בעברית ובאנגלית. חברת מוטורולה מערכות מידע העמידה מודמים משלה לרשות הפרוייקט המיוחד הזה. 20 מערכות כאלה כבר עומדות לשירותם של חרשים במקומות ציבור כמו תחנות־משטרה, מכבי אש, מגן דוד אדום ובמרכז החרשים.

## 50 מחשבים יסייעו בניהול אולימפיאדת סיאול

אך זה נסתיימה אליפות הכדורגל העולמית במכסיקו וכבר נעשות הכנות למשחקים האולימפיים שיתקיימו ב־1988 בסיאול, בירת דרום קוריאה. 40 מחשבים ו־400 מסופים יסייעו בניהול המשחקים. יבמ קוריאה, שנבחרה לספק הרשמי של מערכות־מידע וציוד־מחשב לאו־לימפיאדה, תספק גם ציוד־מחשב למשחקי אסיה שיתקיימו השנה. במשחקי אסיה ובאולימפיאדת סיאול יופעלו שני מחשבי יבמ גדולים מדגם 4381, 48 מיני־מחשבים יבמ 36 ו־400 תחנות־עבודה. יבמ קוריאה תספק את הציוד ביחד עם התוכנה המתאימה, ו־160 אנשי יבמ יפעילו ויתחזקו את המערך כולו.

## קורסים וסדנאות

● מכללת "קרס" למחשבים ומערכות־מידע פותחת במדרות סד־נאות־מחשבים לנוער לחודשי ה־קיץ. הסדנה מיועדת להקנות ידע בסיסי בהכרת המחשב, ויכולת תכנות. הסדנה כוללת הרצאות, עבודה מעשית על מחשבי המכללה, חומר לימודי בכתב, תרגילי כיתה ובית, ותרגול חופשי במהלך הקורס ועד חודש מסיומו, בתיאום מראש. ב־13—22 ביולי ייערך קורס למתחי־לים, לתלמידי ד'־ט'. קורס דומה, לתלמידי ד'־ט', ייערך ב־13—23 בחודש. ב־20—29 ביולי ייערך קורס למתקדמים, וב־21—30 ביולי ייערך קורס לשפת התכנות פסקל.

● ב־13—14 ביולי ייערך במלון דיפלומט בתל אביב סמינר על מבוא לפרוטוקולים מודרניים לתקשורת. הסמינר נערך על־ידי לוג'יטל — הדרכה בתקשורת נתונים. המרצים הם יהודה פרי, מנהל פרוייקטים בחברת סכם, שעסק שנים רבות בעיצוב ובפיתוח תוכנה למערכות תקשורת ורשתות מחשבים בישראל ובארה"ב, ולאק ברקימון, מרצה באוניברסיטת פאריס, מרצה בת־קשורת מחשבים במכון הגבוה לטלקומוניקציה בבורגוס ובאוניבר־סיטת בן־גוריון בנגב. ברקימון עלה ארצה בספטמבר 1983 והקים בה־ תה חברת לוג'יטל, המתמ־חה בייעוץ, פיתוח, תכנון וביצוע פרוייקטים בתחומי תקשורת מח־שבים.

● אלפי מנהלים בדרג ביניים ומעלה, מכל מגזרי המשק, משתל־מים בניהול בעזרת מחשבים אישיים של יבמ, במעבדת המחשבים של הפקולטה לניהול, בבית־הספר ל־מוסמכים במנהל עסקים ע"ש ליאון רקנאטי באוניברסיטת ת"א. המכון מקיים כ־80 פעילויות בשנה (קור־סים, הרצאות, ימי־עיון והשתלמויות), שבהן משתתפים כ־4,500 מנהלים בדרגים שונים. פרופ' זאב נוימן, המנהל האקדמי של להה"ב ודיקן הפקולטה לניהול, אומר שבקורסים השנתיים של תוכנית תל"מ (תוכנית להכשרת מנהלים) לומדים המנהלים להכיר את נושא המחשב בסדנה על מחשבים קטנים, ומשתתפים בעב־ודת־המחשבים שבה פועלים כ־40 מחשבים אישיים של יבמ. במקביל לתוכנית תל"מ, מקיים להה"ב סדנאות בניהול מחקר ופיתוח בעזרת מחשבים אישיים של יבמ, ניהול משאבי־אנוש, ניהול פרוייקטים והד־מיה לתהליכים בארגון, כגון קבלת החלטות, שימוש במחשב אצל רואי־חשבון וכו'.

## מינויים

● לסמך קיאוון משיקאוו, ה־משנה לנשיא בגיל דינאמיקס, צורף למועצת המנהלים של מאיטקס במקום דן טולקובסקי. שפרש לעסקים פרטיים. מנכ"ל כלל, אהרן דגות, מונה ליו"ר הוועד המנהל של מאיטקס.

● ישראל אריה (52), מנכ"ל רדט, מונה שנית ליו"ר הסניף הישראלי של הארגון העולמי לייצור באמצעות מחשב ורובוטיקה. הארגון עוסק בעריכת כנסים וימי־עיון למהנדסי־ייצור ובהחדרת חי־דושים טכנולוגיים בתחום המחשבים והרובוטיקה.

● זוהר סבירסקי (35) מונה לראש תחום מערכות תעשייתיות בכלל מערכות, המייצגת את מחשבי בורוז בישראל. זוהר היה מנהל מערכות המידע בחברת אפטרוטק ומנהל־מערכות בביר בכלליבק, חב־רה למערכות עי"א לתעשיה.

● חי תמם (33) מונה לחשב נשיונל סמיקונדקטור במרכז הטכ־נולוגי למיקרו־אלקטרוניקה במגד־ל־העמק. המרכז התכנון שלה בהרצליה. חי תמם הוא רואה־חשבון בעל תואר ראשון בחשבונאות ובכלכלה ומוסמך הפקולטה להנדסת תעשיה וניהול באוניברסיטת ת"א. בשלוש השנים האחרונות היה חשב פיברוניקס בחיפה.

## דיון בכנסת על מיצוי הדין עם עברייני מחשב

בעקבות הידיעה על נער שהצליח לחדור למערכת־מחשב של מוסדות בארץ ובחו"ל, וגרם לפרסום ידיעה כוזבת שהכפישה שמם של מורה ואיש־עסקים מצפון הארץ, הציע יו"ר ועדת הכנסת, ח"כ מיכה רייסר, הצעה דחופה לסדר היום, שתכונה לטיפול מיידי מצד נשיאות הכנסת.

כאחד ההצעה הזאת עומד יוסף דרדבסקי, מומחה לתקשורת ושירותי־מידע, האומר: "מחר עשוי אזרח לקום בבוקר ולגלות שחסר כסף בחשבון הבנק שלו, או שהוכפל הסכום שהוא נדרש לשלם למס־הכנסה, כאשר שפלוני שיבש את נתוני המחשב. אין בכוחם של אמצעי ההגנה הנוכחיים להבטיח את שלמות המידע הממוחשב. חשיבות הנושא מכריעה ועל כן יש צורך לעודד דיון, מודעות ועשייה ברמה הלאומית".

דרדבסקי מציע מספר אמצעי־הגנה, בהם מעקב ובדיקה של אנשים שביכולתם להכשיל את עבודת המערכת הממוחשבת, כמו הקלדנית, הפקיד, איש־המחשב ואף המנהל. כל אחד מאלה עלול לעשות שימוש לרעה בנתונים ממוחשבים.

"בנוסף על כך, יש לנקוט אמצעי־הגנה, כמו טיפול נבון בגיבוי הנ־תונים, הפרדת תפקידים, בדיקות לוגיות, הצפנה והאבטחה פיסית", אומר דרדבסקי. "אך יותר מכל, יש להתמיד ולמצות את הדין עם עב־ריינ־מחשב, אפילו הם קטינים".

יוסי דרדבסקי

## שיחזור מסגד חסן־בק מתוכנן על מחשב אישי

מסגד חסן־בק בתל־אביב־יפו מ־שוחזר בימים אלה על־פי תוכניות שתוכננו במחשב אישי של יבמ, במשרד תכנון וייעוץ אדריכלי מ' טבעוני בנצרת. לדברי ד"ר טבעוני, אדריכל ומנהל המשרד, חסך המח־שב כ־80% מהזמן שנדרש לתכנון ידני. כמו כן, תרם המחשוב לדיוק רב ולנוחות באופנת התוכניות.

המסגד, שנבנה לפני כמאה שנה, ישוחזר בטכנולוגיה חדישה, תוך התגברות על קשיים בבציאת החו־מרים שהיו בזמנו, כגון אבנים מקושטות, חלונות ושמשות מיו־חדים.

התכנון הממוחשב של שחזור המסגד נעשה בעזרת מערכת ממ־חשבת שפותחה בבית־התוכנה אי־סי־אי, הכרוכה של מאגרי טכנולו־גיה, מקבוצת כלל. התוכנה מא־פשרת בנייה גיאומטרית ת־לת־ממדית (לדוגמה, קו המייצג קיר "מנופח" לצורת קיר תלת־ממדי), אפשרות להתבונן במבנה מכל זווית, כאילו המתבונן מסייר במבנה הגמור.

בזמנו נהגו לבנות מודל תלת־ממדי מקרטון או מעץ, ושינויים שעליהם החליט הלקוח המתכנן היו כרוכים בהשקעה ניכרת של משאבים (זמן, שעות־עבודה וממון). המערכת הממוחשבת מאפשרת לב־צע שינויים בקלות ובמהירות.

אנשי אי־סי־איי מציינים, שאת המערכת שלהם יכול להפעיל גם מי שאינו איש־מחשבים. הם מוסיפים שבקרוב תהיה מערכת זו מסוגלת לטפל בחישובי כמויות ובתכנון חשמל וקונסטרוקציה. כך יוכל הלקוח לדעת, כבר בשלבי התכנון, מה יהיו עלויות הפרוייקט.

## מענק קרן בירד לפרוייקט משותף ישראלי־אמריקאי

### לפיתוח מערכת־הפעלה חדשה למחשבי יבמ

מועצת־המנהלים של הקרן הדו־לאומית ישראלית־אמריקאית, קרן בירד־אף, אישרה באחרונה מענק לחברת י.ב.מ תעשיית תוכנה מישראל, ול־חברת כדרב האמריקאית, לפיתוח מערכת תרכבית בתחום מערכות־ההפעלה של יבמ.

זו הפעם השנייה שחברת י.ב.מ מקבלת מענק מקרן בירד־אף. המענק הקודם הוליד פרוייקט מוצלח של פיתוח תוכנת־עבודה, במאמץ משותף של מרטקרדטייה מארה"ב והחברה הישראלית. התמלו־גים הראשונים ממכירות הפרוייקט הראשון כבר נתקבלו בקרן בירד וב־חברת י.ב.מ.

אלי אלרואי, מנכ"ל י.ב.מ, מוסר כי חברת סדרס היא חברת תוכנה אמריקאית, המנוהלת על־ידי סטן יינגל וד"ר עזרא ששון, המתמחים בפיתוח ובשיווק מערכות־עזר למע־רכות־הפעלה של מחשבי יבמ המרכזיים והבינוניים. ההשקעה המ־תוכננת לשנת הפיתוח הראשונה היא חצי מיליון דולר. כמחצית הסכום הזה תמומן על־ידי קרן בירד־אף.

---

בצער רב אנו מודיעים על פטירתו של
**חיים שולקינד**
בן שרה ונתן
על מועד ההלויה להתקשר לטלפון 266419
המשפחה

---

במלאות שנה למות יקירנו
**המהנדס פיק חיים ז"ל**
נתייחד עם זכרו מחר יום ב' ראש חודש תמוז 7.7.86 בשעה 17.00 בבית העלמין בחולון
נפגשים ליד השער הראשי
המשפחה

---

**למר עוזי לוי**
יו"ר התאגדות חברות לבטוח חיים
אתך באבלך במות
**אמך ז"ל**
לשכת סוכני בטוח בישראל

---

**לעוזי לוי**
משתתפים בצערך על מות
**אמך ז"ל**
סהר חברה ישראלית לביטוח בע"מ

---

**לעוזי לוי**
אתך באבלך במות
**אמך ז"ל**
ציון חברה לביטוח בע"מ

---

**למשפחת שני**
**ולבית "עמית"**
אבלים עמכם על מותו ללא עת של
**אהרון שני ז"ל**
חברה ישראלית
לשילוח בינלאומי בע"מ

---

**למשפחת שני**
**ולבית עמית**
סוכני מכס
משתתפים באבלכם הכבד במות
**אהרון ז"ל**
אבינועם בן־חורין
אילת אברסין בע"מ

---

**למשפחת שני**
**ולבית עמית בע"מ**
אנו משתתפים בצערכם הרב על
פטירתו של ראש משפחתכם מנהלכם וחברנו
**אהרון ז"ל**
האיגוד הארצי
של מחסני ערובה מסחריים

---

**למשפחת שני**
**ולחברת עמית בע"מ**
משתתפים בצערכם הכבד על מותו של
**אהרון שני ז"ל**
חבורה ימית חיפה בע"מ

---

**למשפחת שני**
**ובית עמית**
אתכם באבלכם על מות
**אהרון ז"ל**
הלפור — מתכות ופלדות בע"מ

---

**למשפחת שני**
משתתפים בצערכם על מות
**אהרון שני ז"ל**
רשות הנמלים
והנהלת איצק"א ישראל

---

בצער רב אנו מודיעים
על פטירת חברנו הגימלאי היקר
(סניף חולון)
**קפלן אריה ז"ל**
ומשתתפים בצער המשפחה
אגד — ההנהלה החברים והשכירים
קרן הגימלאות של חברי אגד בע"מ
ארגון גימלאי אגד

---

**לעו"ד זאב גרוס**
**ובני משפחתו**
אתכם באבלכם הכבד עם מות האב
**שמחה ז"ל**
י. וקסלר את ברגמן, עורכי־דין
ועובדי המשרד

---

**לאלפרד גולץ**
משתתפים בצערך על מות
**אביך ז"ל**
ציון חברה לביטוח בע"מ

---

לחברנו **פרידמן מאיר**
(מסניף הרצליה)
אתך באבלך בהילקח האם
**צילה ז"ל**
אגד
ההנהלה החברים הגימלאים והשכירים

---

משרד האנרגיה והתשתית
האגף למחקר ופתוח והמדען הראשי
משתתפים באבלם הכבד של חברי קבוץ מעלה גלבוע
השותפים החלוצים אתנו בפתוח אנרגיית הרוח
על מותו הטראגי של
**נפתלי רוזנברג ז"ל**

---

קבלת מודעות 24 שעות
ב"דחף"
מודעות
משפחתיות דחופות
וכל יתר סוגי המודעות ל־
הארץ
הבטחה המהירה
חדשות הארץ
מתקבלות
24 שעות ביממה
ב"דחף" דיזנגוף
רח' דיזנגוף 118
(מול כסית)
טל. 246363 239952

---

**למשפחת הופמן ובני ביתם**
אנו אבלים איתכם
על מות יקירכם וידידנו היקר
**ד"ר עו"ד עקיבא הופמן**
משפחת ע. הרציקוביץ ובנ"ב

# בכלכלה ועסקים

ניקוב נכנעה לבורסה והודיעה:

## העסקה עם י.ל.ן. תהיה בעלת משמעות מהותית לניקוב

מאת אריה לביא

הסכסוך בין הנהלת הבורסה לבין חברת המחשבים ניקוב הסתיים. היום מתחדש המסחר במניות ניקוב לאחר הפסקה של יותר משבוע.

ניקוב הודיעה ביום ו' לבורסה שהעסקה בינה לבין חברת המחשבים י.ל.ן. תהיה בעלת השפעה מהותית על הרווח המאוחד של הקבוצה, בתנאי שרווחיותה של י.ל.ן. תימשך.

מפרטי העסקה עולה שחברת י.ל.ן. (העוברת לבעלות ניקוב) תשלם לחברת משקי תנועת המושבים שהחזיקה בבעלות על י.ל.ן. תמלוגים מהכנסותיה במשך שלוש שנים. הדישוב ייעשה לפי סולם שלה בין 2 ל־10 אחוז, בהתאם לגובה ההכנסות מעיבוד נתונים ומכירות תכנה. לפי היקף העסקים הנוכחי, התשלום יהיה בגובה של 2 אחוזים. במקרה של גידול בהיקף העסקים, התשלום עשוי לגדול עד ל־10 אחוז. כיום המחזור של י.ל.ן. מגיע ל־4 מיליון דולר ומתחלק בין 40 אחוז עיבוד נתונים ומכירות תכנה ו־60 אחוז מכירת ציוד מיקרו מחשבים. על פי הדוחות הכספיים של חמשת החודשים הראשונים שבין דצמבר 1985 לאפריל 1986 הגיע הרווח לפני מס ל־210 אלף שקל.

בנוסף לכך תקנה חברת י.ל.ן. ממשקי תנועת המושבים מכונות וציוד משרדי בשווי של 80 אלף דולר ב־12 תשלומים חודשיים ומלאי של מיקרו מחשבים ב־70 אלף דולר בשני תשלומים. ניקוב תהיה ערבה לביצוע התשלום.

## התחרות העזה בין החברות לגרירת רכב גורמת דווקא לשגשוג בענף

מאת אברהם צהר

מספר המנויים של חברת שגריר לגרירת רכב גדל מאז ינואר השנה בכ־30 אחוז והוא כיום קצת יותר מ־70 אלף. השליטה בחברה היא בידי חברות הביטוח הסנה, הפניקס, חברת דלק וכן משקיעים פרטיים. חברת שגריר מחזיקה כיום בצי של 30 מכוניות גרר ו־18 מכוניות שירות (לתיקוני דרך), כולם בבעלותה המלאה. בניגוד לעבר, אין החברה נכונה עוד לסמוך על שירותיהם של קבלני משנה, ומבצעת את כל פעילותה באמצעות צי הגוררים שלה, אומר מנהל השיווק עופר ליאור.

לצד חברת שגריר פועלות בשוק הגרירה שתי חברות נוספות, חברת לבימבע (שפעילה בעיקר בביצוע מבצעים של מוסכים וגופים גדולים, בהם מרבית מוסכות המפעלים הביטחוניים), וחברת ממסי"ר, מבטחת ברוחה לשגריר, פעילה בעיקר בשוק החופשי של מנויים פרטיים ומחזיקה בצי רכב של כעשר מכוניות גרר ואותו מספר של מכוניות שירות.

התחרות העזה בין שלוש חברות הגרירה מסייעת דווקא לשגשוג הענף. החברות המתחרות בינהן מנסות להפחית ככל האפשר את הוצאות התפעול, כדי לאפשר הורדת המחירים, מה שמגדיל את מספר המנויים.

יהלומים לנצח (א')

## דה־בירס — הקרטל היחיד המצליח להישרד זה יותר מ־50 שנה

מאת דן מגיר

עסקי היהלומים בעולם הם סיפור מרתק מתחילתו – מעבה האדמה, ועד סופו – צוואר האשה. כאשר החלק המעניין ביותר הוא סיפורו של דה־בירס, הקרטל היחיד בהיסטוריה העולמית המצליח להישאר כזה יותר מ־50 שנה.

ביום ה' האחרון הסתיים בארץ הקונגרס הבינ"ל של היהלומנים. 540 מאנשי התעשייה הבולטת הגיעו לכאן ובראשם הרי אופנהיימר מדרא"פ, ראש הקרטל.

כריית יהלומים, הכרוכה בהוצאת סלעי ענק מבטן האדמה וגריסתם דק דק עד למציאתם בתהליכי סינון משוכללים, אך כריית יהלומים בים שהיא גריפה וסינון של מיליוני טון חול, על מנת לברור מתוכם את היהלומים, היא עניין מרתק. ויש בו את המימד של התמודדות האדם עם הטבע. אולם לא פחות מעניין הוא הסיפור המלווה את היהלומים מרגע יצאתם לאוויר העולם. כאן הסיפור נסוב על סכומים של מיליארדי דולרים, אינטרסים כלכליים הנוגעים על הבדלים פוליטיים, כללי מסחר מיוחדים, מידה כלשהי של סקטיות חדשה מסודרת.

המדינות העיקריות המפיקות יהלומי גלם מלבד דרא"פ הן שכנותיה בוטסואנה, נמיביה ואנגולה וכן בריה"מ, אוסטרליה וזאיר. דה בירס עצמה מפיקה יותר מחצי כמות היהלומים הנמכרים בשנה בעולם. בשנת 1984 זה הסתכם ב־25.3 מיליון קארט (5.3 טון יהלומים) אולם הסינדיקט, שלוחת המכירות של דה בירס הממוקם בלונדון, מוכר 80% מכל היהלומים הגולמיים בעולם: אנטוורפן, בומביי, תל אביב וניו יורק. כמו כן ישנו שוק חופשי ליהלומים גולמיים בלונדון ואף בו יש לדה בירס יד וקול, זאת מפני שהשוב לסינדיקט למנוע תנודות חריפות מדי במחירים.

קיימת הסכמה מלאה בין כל העוסקים בנושא שקשה להשוות את היהלומים את כללי הכלכלה הרגילים. בניגוד לחומרי גלם אחרים, יהלומים הם במהותם מוצרי מותרות, דבר המפך את השוק לרגיש ביותר, ולכן נוצר אינטרס משותף למדינות המפיקות, המלטשים והסוחרים באבנים המלוטשות לשמור על יציבות המחירים כדי שלא ייפגע אמון הציבור בשווי היהלומים.

עקרונות הסינדיקט (סי.אס.או.) הם בראש ובראשונה לספק באופן סדיר יהלומים במחיר יציב לצרכני היהלומים. יציבות זו מחייבת לפעמים החזקת מלאים בקנה מידה גדול, על מנת למנוע הצפה וירידה כללית במחירים או של סוגים מסויימים. הסינדיקט דואג גם לשוויון בין הצרכנים השונים, והוא משתדל לספק לכל מרכז את צרכיו המיוחדים.

הצלחת עקרונות אלו הושגה בתום, אומרים בדה בירס, מכוחות ע"י השנים הצבות שבהן המסחר מתקיים, ובעבודה שמדינות כמו בריה"מ, זאיר ואנגולה משתפת פעולה עם הסינדיקט למרות ההבדלים הפוליטיים בינן לבין אחרות. נרי סיונות לשבירת הקרטל ועקיפת דה בירס היו בעבר, אך אלו אינם מתפרסמים בראש חוצות, לכולם יש אינטרס לשמור את המאבק בפנים. יציבות בתעשיית היהלומים זה שם המשחק.


פת

פויכטונגר תעשיות בע"מ

נתנת בזה הודעה כי

**אסיפה כללית שלא מן המנין של החברה**

תתקיים ב־29.7.86 בשעה 18.00 במשרדי החברה ברח' פינסקר 14, תל אביב. בפני האסיפה יוצע לקבל את ההחלטות הבאות כהחלטות מיוחדות:

א. להגדיל את ההון הרשום של החברה ב־2,400,000.999 שקל חדש (מ־600,000.001 שקל חדש ל־3,000,001 שקל חדש) ע"י יצירת 1,320,000,000 מניות רגילות בנות 0.001 שקל חדש ע.נ. כ"א ועוד 216,000,000 מניות רגילות בנות 0.005 שקל חדש ע.נ. כ"א, ועוד 999 מניות מיסד בנות 0.001 ש"ח ע.נ. כ"א כאשר זכויות המניות החדשות תהיינה זהות לזכויות המניות הקיימות מאותם סוגים בהון החברה. הרישא של סעיף 4 בתזכיר ההתאגדות הדן בהון המניות יתוקן בהתאם.

ב. ביום 12.8.86 לאחד את כל המניות בהון הרשום של החברה ולחלקו מחדש באופן שכל 1000 מניות רגילות בנות 0.001 ש"ח כ.א. יהפכו למניה רגילה אחת בת 1.- ש"ח, כל 1000 מניות רגילות בנות 0.005 ש"ח כ"א יהפכו למניה רגילה אחת בת 5.- ש"ח ו־1000 מניות המיסד בנות 0.001 ש"ח כל אחת יהפכו למניית מיסד אחת בת 1.- ש"ח.

ג. כתוצאה מאחוד המניות והלוקתן מחדש, לשנות החל מיום 12.8.86 את הרישא של סעיף 4 בתזכיר ההתאגדות של החברה הדן בהון המניות באופן שכל הנאמר בסעיף זה לפני המשפט המתחיל במלים "מניות המיסד תקנה את הזכות דלקמן" יבוטל, ובמקומו יבוא:

"הון המניות של החברה מורכב מ־3,000,001 שקל חדש מחולק ל־:

| | | |
|---|---|---|
| 1,650,000 | מניות רגילות בנות 1.- ש"ח ע.נ. כ"א | 1,650,000.- |
| 270,000 | מניות רגילות בנות 5.- ש"ח ע.נ. כ"א | 1,350,000.- |
| 1 | מניות מיסד בת 1.- ש"ח ע.נ. | 1.- |
| | סה"כ | 3,000,001.- |

ד. להסמיך את דירקטוריון החברה לנהוג, לפני האחוד והחלוקה הנזכרים בסעיף ב' לעיל, על פי ראות עיניו בכל כמות מניות המוחזקות על ידי בעל מניות אחד שאחודן עלול ליצור שבר מניה לאחר האחוד והחלוקה מחדש, באופן שימנע יצירת שברי מניה, לרבות אפשרות מכירת השברים שיווצרו בבורסה או רכישתן או השלמתן ע"י בעלי ענין.

ה. תקנות ההתאגדות של החברה יתוקנו כדלקמן: בתקנה 21.5 במקום המלים "...שערכן פחות מ־1.- שקל" יבוא "...שערכן פחות מ־1.- שקל חדש".

נתנת בזה הודעה כי

**האסיפה הכללית השנתית של החברה**

תתקיים בתאריך 29.7.86 בשעה 18.30 במשרדי החברה ברח' פינסקר 14 תל אביב

**על סדר היום:**

1. קבלה ואשור דו"ח הדירקטוריון, הדו"חות הכספיים ודו"ח רואי החשבון של החברה לשנה שנסתיימה ב־31.1.86.
2. מנוי רואי החשבון של החברה והסמכת הדירקטוריון לקבוע את שכרם.
3. מנוי חברי הדירקטוריון.
4. חלוקת מניות הטבה בשעור של 400%.
5. שונות.

הדוחות הנזכרים בסעיף 1 פורסמו והם עומדים לעיון הצבור במשרד הרשום של החברה בתל אביב בשעות העבודה הרגילות.

גדעון אלטשולר, רו"ח
מזכיר החברה


# הראל המשמר — התרחבות

ביוני 1984 רכשה "הראל" את "שלוח", והפכה את החברה המפסידה לחברה מרוויחה, צמצום במספר התביעות תרם לגידול ברווח ב־1985

## דו"ח על דו"ח / חיים בן דור

המחבר נמנה על סגל המורים בחוג להשתלמויות בבית הספר למינהל עסקים האוניברסיטה העברית ירושלים

שנת 1985 נחשבת כשנה טובה עבור חברות הביטוח. מרביתן שיפרו את הרווחיות עקב הצמדת הפרמיות, שנעשתה עוד בשנת 1984 בתיאום עם הממונה על הביטוח באוצר, שניתנה אמתותיה בשנת 1985. כמרכן התהליך של התמוססות מספר חברות ביטוח הביא את הענף להכרה שיש לתת מחשבה יתרה להתייעלות וחיסכון בעלויות. מגמה זו של שיפור ברווחיות לא פסחה על חברת הראל המשמר, אשר שולטת בחברות הביטוח הראל ושלוח. כמו כן היא שולטת שליטה מלאה על סוכנויות ביטוח המשמר ואחוקה. כן מחזיקה החברה כיום בכ־15 אחוז מבנין אחוזות, וב־27 אחוז מ"בית הזהב", שהוא בית דירות להשכרה לאנשים מבוגרים, המכיל 360 חדרים.

### קניית חברות כושלות

חברת הראל המשמר נכנסה לתהליך המוכר יותר בכלכלה האמריקאית, והוא רכישת חברות כושלות ומתמוטטות, ייעולן ע"י חיסכון בהוצאות ונקיטה באמצעי ניהול אחרים שמגמתם צמצום בהוצאות ע"י חלוקה של הוצאות התפעול, שהן קבועות מטבען, על נתחי ביטוח הולכים וגדלים. ביוני 1984 רכשה חברת הראל המשמר את חברת שלוח. הדו"ח הכספי ל־31.12.83 הצביע על הפסד מתואם של כ־1.4 מיליון ש"ח. ואילו בדצמבר 1985, תחת ניהולה של חברת הראל המשמר, שבבעלות משפחת המבורגר, הגיעה חברת שלוח לרווח מתואם של כ־1.5 מיליון ש"ח. משנכנסה חברת שלוח לתהליך הבראה והתייעלות רכשה ב־1.7.85 כ־50 אחוז מתיק ביטוח החיים של חברת הביטוח "ירדניה", ובשנת הדו"ח הפחיתה חלק מעלות רכישת תיק ירדניה והגדילה את עתודת ביטוח החיים שלה ליום הרכישה, בסך 37 מיליון ש"ח.

### שיפור בתוצאות

סכום הפרמיות נטו, היינו בניכוי ביטוח משנה שגבתה החברה מעסקי ביטוח כלליים, הגיע ל־21 מיליון ש"ח בשנת 1985, לעומת 19.6 מיליון ש"ח בשנה קודמת. השיפור המהותי ברווחי החברה מסעיף ביטוח זה, נבע באופן ברור מהקטנת התביעות שהוגשו ע"י מבוטחים. שיעור התביעות בשנת הדו"ח, בניכוי ביטוח משנה, הגיע ל־63.8 אחוז מסך הפרמיות נטו שנגבו בשנת הדו"ח. שיעור זה בשנה קודמת היה יותר מ־75 אחוז.

סעיף הוצאות שיווק לעמלות והוצאות הנהלה וכלליות קטן במידה ניכרת. אין ספק, ששחיקת השכר כפי שבאה לידי ביטוי במשק בפירמות בנקאיות ותעשייתיות, הביאה להקטנה בעלויות גם בחברות ביטוח. ההקטנה בסעיף השכר גרמה להגדלת ברווחים. חברת הראל המשמר הקטינה את סעיף ההוצאות הכלליות והעמלות, ששולמו בגין עסקי ביטוח כללי, מסך של 11.5 מיליון שקל בשנת 1984, לסך של 9.7 מיליון שקל בשנת 1985. היינו ירידה ריאלית של כ־16 אחוז. התוצאות מרשימות בסעיף זה, מאחר שהעמלה ששולמה לסוכנים היתה צריכה לגדול, שהרי החברה שילמה לסוכניה עמלות גדולות יותר בגין הגדלת נפח תיק הביטוחים. מכאן שההתייעלות בהוצאות השכר והגילויים להם היתה משמעותית הצימצום את הוצאות החברה במידה ניכרת. משקל ההוצאות לשכר בעמלה לסוכנים לעומת הפרמיות שהתקבלו בשנת 1985 היה 46.6 אחוז, בעוד שבשנת 1984 עמד שיעור זה על 58.9 אחוז. כתוצאה מהתייעלות גדל הרווח מעסקי ביטוח כלליים מסך של 123 אלף ש"ח בלבד בשנת 1984, לסך של 2.1 מיליון ש"ח בשנת 1985.

גם בעסקי ביטוח חיים הרחיבה החברה עסקיה. הפרמיות נטו מביטוח חיים הגיעו לכדי 32.9 מיליון ש"ח, בעוד שבשנה קודמת הגיעה הפרמיה לכדי 27.9 מיליון ש"ח, כל זאת במספרים מתואמים. הרווח השוטף בסעיף עסקי ביטוח חיים הגיע בשנת הדו"ח ל־2.7 מיליון ש"ח לעומת 0.35 מיליון ש"ח בשנה קודמת. הגדלת הרווחיות בעסקי ביטוח החיים אף היא נובעת מההקטנה בעלויות שכר, בעוד שהעמלות ששולמו לסוכנים גדלו באופן יחסי להגדלת הפרמיות שהתקבלו מהלקוחות.

דו"ח רווח והפסד הכולל של החברה לשנת 1985 מצביע על רווח תפעולי לפני מסים בסך 5 מיליון ש"ח, לעומת סך של 1.6 מיליון ש"ח ב־9 החודשים בתקופה המקבילה אשתקד. הרווח הנקי הסתכם בכל שנת הדו"ח ב־1.9 מיליון ש"ח לעומת 1.36 מיליון ש"ח בתשעה החודשים ב־1984. השגיה של חברת הראל המשמר לעומת חברות הביטוח האחרות ראויים לציון. למרות שחלקה בענף הביטוח אינו מהותי מבחינת היקפו, הרי רווחיה ראויים בהחלט להדגשה, והיא מביאה בחשבון קם נבבר ביותר מבחינת השיגה ברווח הנקי בין כלל חברות הביטוח.

| פריטים נבחרים מדו"ח כספי ליום 31 בדצמבר | 1985 | 1984 |
|---|---|---|
| (במיליוני שקלים) | | |
| **פריטים מאזניים** | | |
| השקעות באיגרות חוב | 114.0 | 69.1 |
| הלוואות ופקדונות | 38.7 | 20.9 |
| רכוש קבוע | 5.9 | 4.6 |
| סכומים לקבל ומזומנים | 17.5 | 16.9 |
| עתודות ביטוח חיים | 146.4 | 89.9 |
| התחייבויות אחרות | 13.8 | 11.9 |
| סך המאזן | 188.7 | 127.4 |
| **פריטי רווח והפסד** | **1985** | **1984*** |
| רווח מעסקי ביטוח חיים | 2.7 | 0.4 |
| רווח מעסקי ביטוח כללים | 2.1 | 0.1 |
| רווח שוטף לפני מסים | 5.0 | 1.6 |
| רווח נקי | 1.9 | 1.4 |
| רווח למניה באחוזים | 393% | 283% |

* מספרי רווח והפסד לשנת 1984 ל־9 חודשים.

בן, האילו היתרה בהצמדה לשער החליפין של מט"ח. הכיוון של מתן הלוואות צמודות מדד במקום הלוואות צמודות לדולר הכיח את עצמו בתקופת התכנית הכלכלית. יצוין כי האפשרות של מתן הלוואות בשוק החופשי היא רווחית יותר. אבל כאמור הביטחון בהשקעות באיגרות חוב של ממשלת ישראל הוא גדול יותר. ההשקעות באיגרות חוב ממשלתיות נושאות ריבית של 5.2–6.2 אחוז על בסיס שנתי.

בצד ההתחייבויות הסעיף הבולט ביותר הוא עתודות ביטוח חיים – כ־78 אחוז מסך המאזן. השיעור בשנה קודמת מסך המאזן הגיע לכדי 70 אחוז בלבד.

אחד הקריטריונים החשובים לקביעת איתנות של חברת ביטוח הוא שיעור ההון העצמי לעומת סך המאזן. מאחר והחברה מגדילה במידה ניכרת את יחס עתודותיה לעומת סך ההון העצמי, הרי שיעור הון של 10.3 אחוז לעומת סך המאזן הוא נאות ומבטיח שלקוחות החברה לא צריכים לחשוש מפני היקלעות החברה למצב קשה בעתיד.

### הסיכויים לעתיד

הפוטנציאל של רכישת תיק ביטוח החיים של חברת ירדניה טרם מוצה בחברה. יחד עם זאת חלק ניכר מההוצאות נספגו בעלויות בשנת 1985. ענף הביטוח במחציתו הראשונה של שנת 1986 מרמז כי התביעות של הלקוחות לנזקים גדלו, תשתנו כמובן התעריפים שחברות גובות בהשוואה לשנה קודמת. קשה לאמוד כיום את ההשלכה הכוללת על חברות הביטוח של ירידת שיעורי הריבית השקלית במשק בתקופה האחרונה. שהרי אין ספק, שלומבים קצרים הם משקיעים את עודפי הכספים באפיקים שקליים, ומאידך האפשרות שניתנה להם להשקיע במיגוון של מוסדות בנקאיים לטווח ארוך, מאפשרת להם השגת תשואה גבוהה יותר על הלוואות צמודות, תורים התקבולים בסעיף ההלוואות והפקדונות הצמודים מהעבר, שניתנו בריבית של 7.5 אחוזים, יאפשר מיזוזה בריבית גבוהה יותר באפיק הצמוד.

אין ספק שחברת הראל המשמר תמשיך להגדיל את תיק לקוחותיה בצורה מאסיבית, הן בתחום ביטוח החיים הן בתחום האלמנטרי. במיוחד יש לה אפשרות להגיע לחוג מבוטחים רפואיים בתחום הטיפול בשיניים, שהוא תחום התמחות ספציפי של חברת שלוח. כל אלה יאפשרו לה המשך השיפור בתוצאות העסקיות שלה.

### גידול ניכר בהיקף המאזן

המאזן המאוחד של חברת הראל המשמר גדל ב־48 אחוז במונחים ריאליים. עיקר הגידול נבע מרכישת מחצית תיק ביטוח החיים של חברת ירדניה, והיתר מהתרחבות בעסקים שוטפים. בין הנכסים מהוות ההשקעות באיגרות חוב כ־60 אחוז מסך המאזן ואילו כ־8 מיליון ש"ח מושקעים בקרנות נאמנות ומניות. סעיף ההלוואות והפקדונות בבנקים ובמוסדות כספיים גדל ב־85 אחוז. מסך של 20.9 מיליון ש"ח בשנת 1984 לסך של 38.7 מיליון ש"ח בשנת 1985. יצוין כי על מתן הלוואות למבוטחים בכספים מקבלות חברות הביטוח תשואה גבוהה יותר מאשר על השקעתן באיגרות חוב. כיום יכולות חברות הביטוח לקבל על אמצעים המושקעים באפיק זה כ־12 אחוז ריבית צמודה למדד.

מסך של 38.7 מיליון שקל בסעיף הלוואות ופקדונות 37.4 מיליון שקל צמודים למדד המחירים לצרכן...

## המחיר הוכפל במחצית הראשונה של 1986

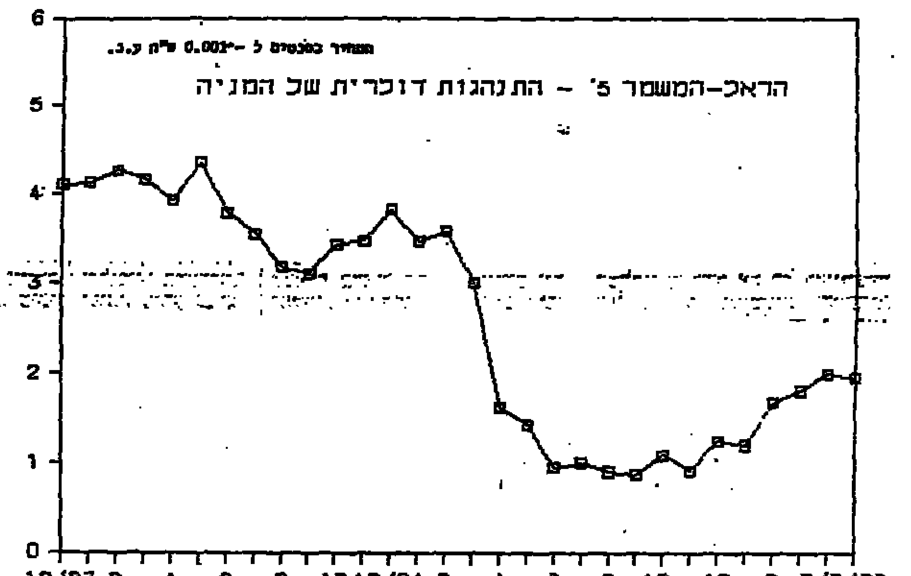


מאת אריה לביא

חברת הראל המשמר היתה הראשונה ומהבודדות בבורסה התל אביבית, שיצאה בהנפקה על בסיס מכרז. היה זה בימים העליזים של נובמבר 1982. החברה גייסה אז יותר מ־8 מיליון דולר עבור 25 אחוז מהמניות כך שהחברה הוערכה באותה עת כ־32 מיליון דולר.

שוויה הגיע לשיא של 40 מיליון דולר בינואר 1983 זמן קצר לפני שמניות החברה קרסו יחד עם כל שוק המניות.

קבוצת הביטוח הראל המשמר כוללת מלבד חברת הביטוח הראל גם את חברת הביטוח שילוח ואת סוכנות הביטוח הוותיקה המשמר. שמעבירה חלק גדול מביטוחיה לחברות ביטוח זרות בחו"ל.

בעבר סיפל במניה זו מנהל תיקים תל אביבי ידוע אך כעת זכות מניות אלה לפיזור רחב יחסית. כ־9 אחוזים מהמניות מוחזקות על ידי קרנות הנאמנות של קבוצת ריסקונס.

כפי שניתן לראות מהגרף של חברת מיטב, הגיעו המניות במאי 1984 לשיא של 4.3 סנט. הן הידרדרו עד לסנט אחד בדצמבר 1985 ומאז מורגשת פעילות חיובית במניה והיא עולה באופן כמעט רצוף, כאשר בסוף יוני 1986 היא הגיעה לשני סנט.

## עובד ומעביד / חיים ברנזון

# המפרקים אינם יכולים לקזז הלוואות מהשכר

באוגוסט 1985 הוגשו בקשות לפירוק חברות קופל טורס בע"מ וקופל נסיעות (1970) בע"מ. למפרקים מונו שלושה עורכי דין: פ. רובין, ד. פלג וא. בן־ישראל. 300 עובדי החברות המשיכו לעבוד זמן מסוים גם לאחר מינוי המפרקים הזמניים ובית המשפט הורה למפרקים לשלם לעובדים שכר עבודה עד סוף חודש ספטמבר 1985. כיוון שחלק מהעובדים היו חייבים לחברות כספים שלוו מהחברות לפני הפירוק, ביקשו המפרקים לקזז את החובות הנ"ל משכר העבודה שהגיע לאותם עובדים.

המפרקים הסתמכו על סעיף 74 לפקודת פשיטת הרגל הקובע זכות קיזוז של "אשראי הדדי או חוב הדדי או עסקים הדדיים התלויים בין חייב שניתן עליו צו כינוס ובין הבא לתבוע חוב מכוח הצו"... לפי מבנם ביום שבו ניתן צו הכינוס". נשיאת בית המשפט המחוזי בת"א, השופטת חנה אבנור, ביטלה את החלטת המפרקים ופסקה:

★ לא נתקיים תנאי ההדדיות כיוון שמדובר בשני מעבידים שונים. אין זהות פרסונאלית בין החייב לנושה ביחס לשני החובות. העובדים חייבים לחברה כמעביד, כספים שקיבלו כהלוואה בטרם הגשת בקשת הפירוק, ואילו מינוי המפרקים הפך את המפרקים למעבידים עצמאיים של העובדים. כמו כן השכר שהמפרקים חייבים לעובדים מתייחס לתקופה אחרת, שלאחר הגשת בקשת הפירוק.

★ המועד הקובע לענין הקיזוז הוא מועד הגשת בקשת הפירוק באוגוסט 1985. חובות העובדים כלפי החברה בגין ההלוואות, נוגעות לתקופה שלפני המועד הקובע הנ"ל ואילו חובות המפרקים הזמניים לשכר עבודה לעובדים, נולדה ביום הגשת בקשת הפירוק ואילך. יוצא שבמועד הקובע היה רק חוב אחד של העובדים. באותו מועד טרם בא לעולם חוב שכר העבודה של המפרקים ממנו המפרקים רוצים לקזז.

★ אמנם סעיף 25 (ג) מקנה למעביד זכות לגבות משכר אחרון של עובד "כל יתרת חוב שהעובד חייב לו לרבות מקדמות". אולם שוב: זו היתה זכותה של החברה כמעביד. המפרק הזמני, כמעביד אחר, אינו רשאי לגבות יתרת חוב שחב העובד למעבידתו הקודמת — החברה (תה.א. פרקי 2737/85).

חברה אמריקאית לתכנון אסטרטגיית יצוא פותחה סניף בישראל

מאת אברהם צהר

חברת אס. אס. פי. ה' אמריקאית לתכנון אסטרטגיות שיווק, ייצוא, פתחה סניף בישראל, שיטפל מטעם חברת האם בתכנון מערכות השיווק של פירמות המפעלים ישראליים בארה"ב וקידום היצוא שלהם. לדברי יובל ברינר, מנהל הסניף החדש, החלטת אס. אס. פי להחדר לשוק הישראלי היא על רקע התחזיות האופטימיות להמשך התרחבות היצוא הישראלי במסגרת הסכם הסחר החופשי בין שתי המדינות.

הכותב: נחמיה שטרסלר

# המזרחי מציע אשראי נוח בעקבות הבינלאומי והפועלים

מאת אריה לביא

בנק המזרחי מציע אשראי בתנאים נוחים יחסית לכל מטרה, אישית ומסחרית, בעקבות הצעות דומות של הבנק הבינלאומי ובנק הפועלים.

ההלוואות הלא צמודות ניתנות בריבית של 3 אחוזים לחודש כאשר החזר הקרן והריבית הם לתקופה של 20 חודשים. ההלוואות הצמודות למדד הן לתקופה שבין 24 ל־60 חודש בריבית שנתית של 12.5 אחוז כאשר החזר הקרן והריבית הם רבעוניים.

במקביל מציע הבנק הלוואות צמודות לדולר בריבית של 1.5 אחוז לחודש — בנוסף לשינויים שיחולו בשיעורי הריבית במשק — לתקופה שלא תפחת מ־24 חודש.


"משאבים" חברה להנפקות של
**בנק המזרחי המאוחד** בע"מ

**הודעה בדבר פרסום תשקיף**

ניתנת בזה הודעה, בהתאם לסעיף 23 לחוק ניירות ערך, תשכ"ח – 1968, כי החברה פרסמה היום תשקיף

**להנפקה**
של

סדרה של אגרות חוב, רשומות על שם, 1992 – 2003, (סדרה 82) בסכום נקוב כולל של 6,000,000 שקל חדש, צמודות (קרן וריבית) למדד המחירים לצרכן שפורסם בגין חודש מאי 1986 (145.7 נקודות) ונושאות ריבית בשיעור של 7.75% לשנה.

בנק המזרחי המאוחד בע"מ (להלן: "הבנק") התחייב לרכוש מאת החברה אגרות חוב בערך נקוב כולל של 90,000 ש"ח במחיר המכירה כהגדרתו בסעיף "הצעה בדרך של מכרז" בתשקיף, לצורך ביצוע מסחר סדיר, כמפורט בסעיף "רישום בבורסה ומסחר סדיר" בתשקיף. אגרות החוב תוקצינה לבנק ביום 6.7.86 ולפיכך מוצעות לציבור אגרות חוב בערך נקוב כולל של 5,910,000 ש"ח מתוך סדרה 82.

אגרות החוב מוצעות לציבור במכרז שייערך ביום 8.7.86, במחיר מינימום השווה למחיר ערכן הנקוב (100%) כמפורט בסעיף "הצעה בדרך של מכרז" בעמ' 4 בתשקיף. אגרות חוב שלא תמכרנה במכרז, אם תהיינה כאלה, תוצענה החל מיום 11.7.86 במחיר ערכן הנקוב (100%), בתוספת ריבית והפרשי הצמדה על הקרן והריבית שיצטברו עד ליום הגשת הבקשה, כמפורט בסעיף "הצעה בדרך רגילה" בעמ' 5 בתשקיף.

בקשות לרכישת אגרות חוב, בצרוף התמורה המלאה עבורן, יש להגיש לחברה ישירות או באמצעות בנק המזרחי המאוחד בע"מ, רח' אלנבי 113, תל־אביב (להלן: "הבנק") במישרין או באמצעות כל סניפי הבנקים וחברים אחרים בבורסה.

הבקשות תוגשנה על גבי טפסים שניתן להשיג בכל סניפי הבנק, הבנקים האחרים והחברים האחרים בבורסה.

החל מיום 30.6.92 תהיה החברה רשאית לפדות בפדיון מוקדם את יתרת אגרות החוב שתהיינה במחזור. מחזיקי אגרות החוב אינם רשאים לדרוש פידיון מוקדם של אגרות החוב.

תמורת ההנפקה תופקד בבנק המזרחי המאוחד בע"מ ללא עדיפות של שאר הפקדונות בבנק. החברה שעבדה לטובת מחזיקי אגרות החוב, בשעבוד קבוע, ראשון בדרגה, את הפקדון בבנק הנובע מתמורת הנפקה זו, וכן מובטחות אגרות חוב בשעבוד צף, ראשון בדרגה, על נכסי החברה, בדרגות בטחון שווה עם השעבודים הצפים שנוצרו להבטחת אגרות חוב מסדרות קודמות שהונפקו ע"י החברה (ראה פרק "שטר הנאמנות" בתשקיף) לפי סעיף 354 ג' לפקודת החברות (נוסח חדש), יהיה לחובות המפורטים בסעיף 354 א' מהפקודה האמורה דין קדימה לפני תביעותיהם של בעלי אגרות החוב מכח השעבוד הצף שיצרה החברה, אולם לא יהיה להם דין קדימה לפני תביעותיהם של בעלי אגרות החוב מכח השעבוד הקבוע שיצרה החברה כאמור לעיל.

סך כל העמלות החיתום הניהול וההפצה שהחברה תשלם בהנפקה זו לא יעלה עד 5.5% מתמורת ההנפקה.

היחס בין ההון העצמי המתואם לבין היתרה המתואמת של אגרות החוב שבסדרות שבמחזור (לרבות תמורת הנפקה זו ותמורת הנפקת אגרות החוב מסדרה 84, שאינן מופקדות ישירות באוצר, הוא 85:1 (ראה עמוד 3 בתשקיף).

הרישום של אגרות החוב למסחר בבורסה מותנה בפיזור נאות שלהן בציבור.

הנאמנים: חברת הנאמנות של בנק הפועלים בע"מ
החברה לנאמנות של בנק המזרחי המאוחד בע"מ (בעלת ענין בחברה)

החתם: בנק המזרחי המאוחד בע"מ (חברת האם של החברה)

כ"ג בסיון תשמ"ו
30 ביוני 1986



"משאבים" חברה להנפקות של
**בנק המזרחי המאוחד** בע"מ

**הודעה על תוצאות הנפקה של אגרות חוב (סד' 84) בסכום נקוב כולל של 15,000,000 ש"ח**

על פי תשקיף שפורסם ביום 30 ביוני 1986 הוצעו לציבור אגרות חוב רשומות על שם, 1992–1998 (סד' 84) בסכום נקוב כולל של 14,775,000 ש"ח כשהקרן צמודה למדד המחירים לצרכן או לשער הדולר של ארה"ב, לפי הגבוה ביניהם, ונושאות רבית בשעור שייקבע במכרז אך לא יעלה על 7.75% לשנה, הרבית צמודה למדד המחירים לצרכן.

רשימת החתימות נפתחה ביום 3 ביולי 1986 ונסגרה בו ביום בשל חתימת יתר.

נתקבלו 354 הזמנות בסך כולל של 36,093,700 ש"ח ערך נקוב לרכישת אגרות החוב הנ"ל.

הוחלט: שעור הרבית נקבע ל־6.75% לשנה. אגרות החוב תוקצינה כדלהלן:
להזמנות בשעורי רבית עד 6.70% את מלוא ההזמנה.
להזמנות בשעור רבית של 6.75% – 81.637% מסכום ההזמנה.



**עתון הארץ חינם**
**לנוסעי צדטור בוס לאילת**
**של טיולי הגליל**



החשובים
רשומים
בספר
המנב"לים
הוצאה הראשונים



**משרד האנרגיה והתשתית**
האגף לשימור אנרגיה

**תמריצים לפעולות שימור אנרגיה במפעלים ובמוסדות**

הפעולות לשימור אנרגיה היא פעולות מתמשכת שתוצאותיה ניכרות לאורך זמן והיא חוסכת הוצאות רבות. המשרד ממשיך במדיניות הקיימת ומעודד יזמים להשקיע בפעולות שימור.

**להלן שעורי התמריצים בהתאם לסוג הפעילות:**

1. סקרים במפעלים ובמוסדות לאיתור אפשרויות שימור אנרגיה (לבד מסקרים המחוייבים עפ"י תקנות הרשות הלאומית לאנרגיה) - תמריץ עד 50% מעלות הסקר.
2. מתקני הדגמה - (מתקנים המדגימים טכנולוגיות חדשות שטרם הופעלו בענף מסויים) - עד 30% מעלות המתקן.
3. פעולות שימור שאינן מוגדרות כמתקני הדגמה וששעור החסכון השנתי בהן יעלה על 60 טון שווה ערך דלק - עד 18% מעלות ההשקעה בפעולה.

האמור לעיל אינו מתייחס להסבת מתקנים לשריפת פחם שלגביהם ינתנו התמריצים רק לסקרים ומתקני הדגמה ואת עד להתבהרות מערכת המחירים בשוק העולמי.

הסכום המוקצב לתמריצים - מוגבל. התמריצים ינתנו לאחר אישור ע"י ועדה מתאימה במשרד.




מכון جي الأعمال

صكدا من الاصل

# מדריך הארץ

| פרק יומי | משנה יומית |
|---|---|
| תהלים קיט־קיט | כלים כג, ב־ג |
| **דף יומי** | **הלכה יומית** |
| שקלים כב | קרי ס"ת קט, סדין |

## תורנות רופאים

תחנות רופאים במוקדים רפואיים:
מיום ב בערב עד למחרת בבוקר בתחנות מ"א טל' 101.
מגן דוד אדום:
ירושלים 523133
תל־אביב 5460111
חיפה 512233
גוש דן 781111
הרצליה 052־541333
נתניה 823333
רחובות 08־451333
בת־ים 5511111
חולון 803133
לוד־רמלה 08־221822
באר שבע 057־74767
מוקד מידע רפואי בקופ"ח הכללית:
בימים א'־ה' — 20.00–8.00
בימי ו' — 15.00–8.00
טלפונים: 03־433380, 03־433580
"שקמה" — שירות רפואי לבית
שירות ביקורי בית של רופאים מומחים לילדים ותינוקות בשעות 19–24
טל' 03־549111 "שקמה" קוד מנוי 222
קופ"ח — עזרה ראשונה בשעות 24 שעות ביממה:
ירושלים 227171
תל־אביב 261215, 261111
חיפה 672222/3
נתניה 053־35316
באר־שבע 057־418111
מרכז רפואי באר יעקב 08־223958
מרכז סיוע לקורבנות אונס (24 שעות ביממה):
תל־אביב טל' 234819
ירושלים טל' 02־245554
חיפה טל' 04־382611
מרכז סיוע למכורי לחץ מטעם "מטמלה"
א' רה 11.00–8.00
ב' רד' 16.00–18.00
טל' 220051
רח' המגר 13 תל־אביב
בית־חולים שירותים לעזרה ראשונה תל־אביב, רח' [illegible] שער 3 (ליד התחנה) טל' 294869, 285822—03
התחנה פתוחה כל יום כולל שבתות וחגים בין השעות 24.00–9.00, אחרי זמנות בתנאים טלפוני בלבד. בר כוכבא 49 טל' 03־284649
פתוחה בימים א' בין 21.00 עד 23.00 וימי ו' וערבי חג 18.00 עד 24.00
שבתות וחגים 15.00 עד 21.00
חיפה, רח' הנמל 26, קומה ג', טל' 04־523־566. שעות הקבלה כל יום 20.00–23.00.
קופ"ח — שירות רפואי דחוף
24 שעות ביממה כולל רפואת שיניים
ירושלים, מוקד יום 660585, 669531
מוקד לילה, שבת וחג 226191 מנוי 1788 ולהשאיר הודעה לרופא תורן מכון בד"ר
תל־אביב, מוקד יום 218820, 218898
מוקד לילה 631011 מנוי 3752 ולהשאיר הודעה לרופא תורן מכון בד"ר
יד ביד — אוזן קשבת לילד ולהורים
תל אביב "לילד" 226027 24 ש' ביממה
להורים, בימים ב', ה' 20.00–17.00
חיפה ונהריה — 229488 20.00–11.00

## תורנות בתי־חולים

תל אביב
רוקח — (ילדים)
איכילוב — (פנימית, כירורגיה)
ירושלים
ביקור חולים — (כירורגיה)
תינוק ע"ב — ילדים, אורתופדיה, עיניים, א.א.ג.
שערי צדק — (פנימית, נשים)

## תורנות בתי־מרקחת

תל־אביב
בריאות המלך ג'ורג' 28 283731
בם מרישקן 66 237326
ירושלים
מרקחת [illegible] 28 523191
חיפה
מאוחדת [illegible] 6 644231
חולון
אהרון [illegible] 52 889155
בת ים
עין יהב [illegible] 4 884854
רמת גן
אסותא ז'בוטינסקי 41 7511874
נתניה
קופ"ח כללית ברודצקי 31 91123
פתח תקוה
הירקון [illegible] 24 910946
הרצליה
הרצל [illegible] 715136
רחובות
כללית בני משה 462581
חדרה
צליק בן הנשיא 22126

## דלת פתוחה

מרכז מידע וייעוץ לצעירים ע"י צוות מקצועי — ייעוץ ומידע בנושא חברות, משפחה, מיניות — אנשי מקצוע. ימים ב' ג' ד' — 17.00–20.00. בגרשום 66 ת"א, טל' 281226. חיפה: ימים א' ד' 16.00–19.00 רח' הסטרוס 14 טל' 381520

מרכזי מידע — אגד
03־432777 04־549121
02־528231–2

# שידורי רדיו וטלוויזיה

## טלוויזיה

16.00 טורניר ווימבלדון 86 — משחקי הגמר בגברים
17.00 ערב חדש
17.30 טורניר ווימבלדון — המשך משחקי הגמר בגברים
19.00 (ע) יומן השבוע
20.00 כותרות מבט
20.02 עד פופ — פופ ובידור
21.00 מבט לחדשות ומוקד ספורט
21.45 קין הגבל — דראמה
22.25 סוף ציטוט
23.05 מלאה הבית — סדרה משעשעת
23.35 פסוקו של יום וחדשות

## טלוויזיה לימודית

09.00 שעת כושר — התעמלה בוקר לכל המשפחה
09.10 בלי מרות
09.30 אל סוד — סדרת אנימציה
09.55 זה רק [illegible]
10.20 כאור לעת מגת — תגליותיו של גלילאו גליליי
14.00 שעת כושר — התעמלה גופנית לכל המשפחה
14.10 [illegible]
14.40 רכבת המפתעות
15.00 רחוב כומשום 104
15.30 ההודה של טרפי
16.00 משחק גמר טניס גברים, שידור ישיר מווימבלדון
17.00 ערב חדש

## קול המוסיקה

06.02 צלילי בוקר
07.07 בוקר טוב
07.30 שורות מוסיקלית — פאגאניני: "לה קמפנלה", קונצ'רטו מס' 2 בס"ל מינור לכינור ותז'; ס. אקארדו/ הפיל' הלונדונית/ש. דיטואה; אלבניס: קטעים מתוך [illegible]
09.30 קונצרט בוקר
12.05 אבנים באולם
13.00 קונצרט צהריים
16.00 קונצרט מנחה
18.30 מוסיקה ליום ראשון
20.05 ערב טוב — באך: [illegible] 22, 55, 24 מתוך "הפסנתר המושווה" (ק. גילברט — צ'מבלו)
20.50 הקונצרט הסימפוני השבועי
23.00 מוסיקה מן העבר הרחוק

## רשת א'

12.05 בשורות הנשם
14.06 לבת ולבן ולכל המתעניין
14.45 [illegible] — ילקוט כלבו
15.00 שלום המדינה
16.05 שאלה של טעם
17.20 האוניברסיטה הפתוחה — [illegible] לתל־אביב
18.06 [illegible]
16.50 פרקי יום בתנ"ך
19.05 מחשבת ישראל
19.30 שירורים לקולים
22.05 [illegible]

## רשת ב'

14.06 יש עניין
15.05 רגעי קסם
16.05 תוצרת הארץ — שירים עבריים
17.10 יומן כלכלה
17.30 על מסלולים וגשרים
18.06 מסיבת עיתונאים
18.45 היום במסורת
19.00 היום הזה
19.35 עם ישראל — עניינים יהודיים בעולם
20.05 אומר בשכון — [illegible]
22.05 תגובות כלכליות
23.05 צלצל שלישי — [illegible] לאומנויות

## רשת ג'

18.06 מבחר המצעדים הלועזים
21.05 [illegible] — שירים שלא גם לתם
23.05 הלילה הוא שירים

## גלי־צה"ל

16.06 רדיו ספורט
17.00 יומן גלי־צה"ל
17.50 יומן ספורט
18.05 שעה קלה על כלכלה
18.40 משירי הלהקות הצבאיות
19.05 לילה ראשון בלי אבא — שאלות ותשובות למתגייסים לצה"ל עם [illegible]
21.00 מבט לחדשות
21.30 אוניברסיטה משודרת — ארץ־ישראל ומלחמות העולם הראשונה
22.05 על [illegible]
23.05 לילה לילה
23.35 שירות חצות — [illegible]
00.05 [illegible]

### שידורים קבועים

**רשת א'**
07.30 חוז שירים — [illegible]
08.05 הבוקר — עם בני הדור
09.05 השיר לא תם
09.30 [illegible]
10.30 הדיו קל
11.10 שירים עבריים
11.30 השכלה הרצה לכל
07.00 הבוקר הזה
08.00 [illegible]
09.05 ביקורת
10.10 כל מבט חדש
12.10 גל [illegible] — חדשות
13.00 בתוכי היום

**רשת ב'**
09.05 כה לי — להתמודד עם המוסיקה הקלאסית
10.05 [illegible]
13.05 [illegible]
14.05 בגן גג
16.05 הבנה יומית

**רשת ג'**
06.05 [illegible] לאושר
07.05 שיר בוקר־בוקר

**גלי צה"ל**
06.05 אוניברסיטה משודרת
06.30 [illegible]
09.05 אילה בוקר
10.05 המסקת עשר
11.05 [illegible]
13.05 מבחר [illegible]
14.05 [illegible]
15.05 [illegible] יומית

# לוח בתי קולנוע

## תל־אביב

אורלי — המטמטים 4.30, 7.00, 9.30
אלנבי — חלומות מתוקים 5.00, 7.15, 9.30
אסתר — המורים בית ג' 5.00, 7.30, 9.40
בית לסין — פסגונג 11.15 בלילה
בן יהודה — רכבת אל הטשש 5.00, 7.15, 9.30
גורדון — בר 51 5.00, 7.45, 9.45, 11.45
גת — שיגעון של לילה 5.00, 7.30, 9.30
דיזנגוף 1 — נשיקת אשת העכביש 11.00, 1.30, 4.45, 7.20, 9.45
דיזנגוף 2 — 3 רווקים ותינוק 11.00, 1.50, 4.45, 7.20, 9.45
דיזנגוף 3 — ראן 11.00, 2.00, 6.30, 9.30
היכל — קרמה קיד 2 5.00, 7.15, 9.30
דרייב אין — חזרה לעתיד 8.00, שכרון חושים 10.00, סקס 12.00
חוד — חתך, חתך 5.00, 7.30, 9.30
רב חן: חן 1 — רמבו הגיל המשמר 4.30, 11.00, 2.30
ב"ס לשוטרים מתקדמים 5.50, 7.50, 9.50
חן 2 — מתוקים באהבה 11.00, 2.20, 4.25
רמבו הגיל המשמר 6.00, סיפורה של אגנס 7.40, 9.50
חן 3 — קרמה קיד 2 11.00, 2.10, 4.45
חופשה מטורפת באירופה 6.00, 8.00, 9.45
חן 4 — נמי בגן 11.00, 2.15, 4.10, הרגיל לשוטרים מתחילים 6.00, 7.55, 9.55
חן 5 — [illegible] 1.00, 2.20, 4.15, מרגלים שכאלה 5.50, 7.55, 10.00
ליסוד — שיחרור חשים 4.30, 7.15, 9.30
לב 1 — אלכס חולה אהבה 11.30, 2.00, 5.00, 7.40, 9.40
לב 2 — אהבות משתנות 11.20, 1.40, 4.45, 7.30, 9.45
לב 3 — יומנו של צב 11.20, 2.00, 4.45, 7.30, 9.40
לב 4 — מתיקה 11.20, 1.40, 4.45, 7.10, 9.40
מוזיאון ת"א — "שואה" חלק ב' ב־13.00, חלק א' ב־18.30
מקסים — מחול השד בגנגה 4.30, 7.15, 9.30
פריזמה 1 — בעקבות אוצר הנילוס 5.00, 7.15, 9.30
פריזמה 2 — רומן בבליץ 5.00, 7.30, 9.30
סינמטק ישראלי — [illegible] 7.30, [illegible] 9.30
פאר — כנהה קלאוס 3.30, 5.00, 7.30
פריז — [illegible] 12.00, 2.00, 4.00, 7.00, 9.30, [illegible] 11.30 בלילה
צוותא — [illegible] 8.00
צפון — התולה הראשונה 5.00, 7.30, 9.30
שחף — זיכרונות מאפריקה 5.45, 9.15
תמלת — אהבה על הולכה 4.30, 7.00, 9.30
תמר (המודרני) רמת אביב — כוכב הנוף 7.15, 9.30
תל־אביב — קוברה 5.00, 7.30, 9.30

## חולון

מגדל קרית־שנה — [illegible] 4.30, 7.30, 9.30
אדמון — כנהה קלאוס 3.30, 5.30, שכרון חושים 7.30, 9.30
מגדל — העניים 5.00, הרגיל לשוטרים מתקדמים 7.30, 9.30
מגדי — קוברה 5.00, 7.30, 9.30

## ירושלים

אדיסון — קוברה 4.30, 7.00, 9.15
[illegible] — [illegible] 4.30, 7.00, 9.30, 10.30
אור 1 — קרמה קיד 4.30, 7.30, 9.30
אור 2 — סילברדו 4.00, 7.30, 9.15
אורנה — ב"ס לשוטרים מתקדמים 4.30, 7.30, 9.30
בית אגרון — הדודים בשם 4.30, השומר [illegible] 6.00, [illegible] 8.00, [illegible] 10.15, [illegible] 12.00
בנייני האומה — זיכרונות מאפריקה 6.15, 9.00
כפיר — אלכס חולה אהבה 4.30, 7.30, 9.30
מיטשל — חתך, חתך 7.30, 9.30
עדן — שלושה רווקים ותינוק 4.30, 7.30, 9.30
עמיר — כבודו של פריצי 7.00, 9.15
רון — שיגעון של לילה 4.30, 7.30, 9.30

## רחובות

בית העם — פעמיים בשנה החיים 9.00
חן — אלכס חולה אהבה 7.30, 9.30
רון — מתוקים באהבה 11.00, 5.00, קוברה 7.30, 9.30

## רמת־גן גבעתיים

אלמונים — מורים בית ג' 5.00, 7.30, 9.40
ארמון — אלכס חולה אהבה 4.30, 7.15, 9.30
ארמון — ב"ס לשוטרים מתקדמים 5.00, 7.30, 9.30
הוד — קוברה 5.00, 7.30, 9.30
לילי — כנהה קלאוס 5.00, רכבת אל הטשש 7.30, 9.30
רב גן — רמת גן
גן 1 — רמבו הגיל המשמר 11.00, 3.00, 5.10 קרמה קיד 2 7.30, 9.50
גן 2 — [illegible] 11.00, 3.00, 5.00, מסע עסקים של אבא 6.50, 9.35
גן 3 — קרמה קיד 2 11.00, 2.00, 5.10, [illegible] 7.30, 9.50
גן 4 — מתוקים באהבה 11.00, 3.00, 5.00, שיגעון של לילה 7.20, 9.45
[illegible] — [illegible] 7.00, 9.30
שבים — חתך חתך 7.30, 9.30

## נתניה

סמדר — חזרה לארץ עוץ 11.00, [illegible] 6.00, שגעון של לילה 8.00, 10.00
שרון — כנהה קלאוס 4.00, 6.00, 11.00, ב"ס לשוטרים מתחילים 8.00, 10.00

## עפולה

היכל התרבות — זכרונות מאפריקה 9.00

## כפר סבא

חן — [illegible] 7.00, 9.15
טל — [illegible] 11.00, 5.00, זכרונות מאפריקה 6.30, 9.30

## חיפה והסביבה

אורה — אלכס חולה אהבה 4.30, 7.00, 9.15
אורלי — [illegible] 4.30, 11.00, מסע עסקים של אבא 6.30, 9.00
אמפיתיאטרון — המורים בית ג' 4.30, 7.00, 9.15
ארמון — הרגיל לשוטרים מתקדמים 4.30, 7.00, 9.15
חן — חופשה מטורפת באירופה 4.30, 7.00, 9.15
סינמטק — שלום בשם של [illegible] 10.00, [illegible] — המשתוללת 11.00, זכרונות מאפריקה 6.00, 9.00
[illegible] — כנהה קלאוס 5.00, 11.00, התולה הראשונה 5.00, 7.15, 9.15
פאר — קרמה קיד 2 4.30, 7.00, 9.15
[illegible] — ליקוד עם ג' 4.30, 7.00, 9.15
רון — קוברה 4.00, 6.45, 9.00
רב גת 1 — רמבו הגיל המשמר 11.00, 4.40, שגעון של לילה 5.15, 7.00, 9.15
רב גת 2 — מתוקים באהבה 11.00, 3.40, סיפורה של אגנס 5.15, 7.00, 9.15
שביט — נשיקת אשת העכביש 7.00, 9.15

## קריות (חיפה)

אורות — קוברה 7.00, 9.15
בית העם — [illegible] 9.15
היכל — [illegible] 9.15
[illegible] — רכבת אל הטשש 7.00, 9.15
[illegible] — רמבו הגיל המשמר 4.00, 6.00
תרגיל לשוטרים מתקדמים 7.30, 9.30
[illegible] — קרמה קיד 2 5.00, 7.15, 9.30

## חדרה

חדרה — כנהה קלאוס 5.00, 7.00, הסיפור האינסופי 9.15
תמר — מרגלים שכאלה 4.30, 7.15, 9.30

## הרצליה

דוד — כנהה קלאוס 3.00, 5.00, שורת המקהלה 7.15, 9.30
היכל — אלכס חולה אהבה 5.00, 7.30, 9.30
תפארת — קרמה קיד 2 4.30, 7.30, 9.30
מלון דניאל — [illegible] 7.15, 9.30

## נצרת עילית

מתנ"ס ביקורין — [illegible] 9.00

## פתח־תקוה

חיכל 1 — קוברה 5.00, 7.30, 9.30
חיכל 2 — אלכס חולה אהבה 4.00, 6.00, 8.00, 10.00
חיכל 3 — שלושה רווקים ותינוק 5.00, 7.15, 9.30

## בת־ים

אורמה — אלכס חולה אהבה 5.00, 7.30, 9.30
עצמאות — קוברה 5.00, 7.30, 9.30

## רמת השרון

כוכב — [illegible] 4.30, לילות לבנים 7.00, 9.30

# קולנוע / רחל גורדין

עירית שלג והייווד פטריק וילסון — מוסיפים זוהר למציאות אפורה, ב"בר 51"

## שרה אזולאי מבת־ים

### "בר 51", קולנוע גורדון, ת"א

אחד הדברים הבלעגים ביותר: הפאתוטיים, המצחיקים, והטרגיים ביותר, אצל היצור האנושי, הוא הדמיון. בעזרתו אנו מוסיפים קצת זוהר למציאות סתמית, מרככים אמת קשה, מחליפים מצוקה בלתי־נסבלת בדמה מזויפת, ובעיקר — מייפים את עצמנו. בביקורו בארץ סיפר הבימאי היוגוסלבי דושן מאקאבייב כי הוא משתמש בקיטש כבחומר שקוף, החושף את חוסר האונים של צרכני הקיטש ליצור יופי בעצמם. ב"בר 51" עושה עמוס גוטמן מעשה דומה, כשהוא משתמש בהעמדת הפנים של גיבוריו, במיתוסים שלפיהם הם חיים, כדי לחשוף את מצוקתם. הפרוצה הבלה אפולוניה מתחקה עצמה כאמנית, רקדנית העירום ואזה, שאינה אלא שרה אזולאי מבת־ים, האוזה אראבתואה, שנולד תחת השם הכשר ישראל, רואים את עצמם כשחקנים בדרמה המורית של החיים, וכך אולי הינם. אלא שלא מן הכוונה הזאת. המאמץ להוקיר מישהו או משהו מעמיד את הכמיהה ואת הכישלון זה בצד זה, כשני פנים בלתי־נפרדים של האופי האנושי.

"בר 51" הוא סיפור אהבה אסורה בין אח ואחות שהתייתמו מהוריהם, והם באים מן העיירה מגדל לתל־אביב, הנספחים שם לטיפוסים השייכים לשולי החברה: פרוצות, הומוסקסואלים, רקדניות סטריפטיז, רועשיהם, הקבועים של בורים עלובים ומתאמצים ליצור אשליה של זוהר. בתוך סביבה חברתית זו מתלבטים האח והאחות בין הכוח הדוחף אותם זה לזה ובין הפיתוי של חיים נורמליים בנפרד.

הצד החזק בסרט הוא אמינותו. התסריט שכתבה עדנה מזיא הוא מלודרמטי בכוונה, אך הדיאלוגים בין הדמויות טבעיים תמיד. סוד המילים במשפט אינו מלאכותי, כפי שאנו רגילים לשמוע בסרטים, אלא עשוי בדיוק כמו ששומעים ברחוב. השחקנים בונים דמויות אותנטיות, ומשתמשים בהטעמות נכונות בדיבור. לא רק אלון אבוטבול משחק מצוין ויוצר דמות ציורית, האמיתית יותר מן המציאות. גם ג'וליאנו מר בתפקיד האח, סמדר קלצ'ינסקי כאחותו־אהובתו, עירית שלג כרקדנית העירום ואזה, ומוסקו אלקלעי בתפקיד בדרונה הנאמן של הפרוצה אפולוניה, מגלמים היטב את תפקידיהם. אפילו עדה טל, שחקנית לא מקצועית, בתפקיד אפולוניה, נראית כאילו היא היא את הדברים בכל רגע.

כפי שהמלודרמה בסרט היא אמצעי להגיע אל מה שמאחוריה, כך העיסוק בשוליים מטיל אור, בעקיפין, על העיקר. עמוס גוטמן מציג את ת"א כעיר לילית ואפלה, מלאה [illegible], בה התקבצו כל עלובי החיים, עיר של בדידות. העולם שהוא בונה עומד בזכות עצמו. זהו כוח אימפרסיוני מבחינה רגשית, שאנו מקבלים אותו קבלה מלאה. וכאשר החברה ה"מדובבת" פולשת לתוכו, באמצעות תוכנית של שירה בציבור בטלוויזיה, בהנחייתה של אהרלה שרון — זה פועל כמו הלם. מה שמקובל בחברה שלנו כנורמלי, גילויים יומיומיים הוליוודיים ברוך בלל לידינו מבלי לעורר תשומת לב, נראה לפתע כמגוחך, אבסורדי, ואפילו ממלכתי. סרט יפה.


התזמורת הקאמרית הישראלית
קונצרט סיום העונה
מנצח: יואב טלמי
המקהלה הקאמרית ההולנדית
יצירות מאת: הנדל ושוברט
תיאטרון ירושלים: "קולות וגוונים מס' 7"
יום א' 6.7.86 20.30
מוזיאון ת"א: "קולות וגוונים מס' 10"
סדרה 3 — יום ב' 7.7.86 20.30
עין השופט: אולם אמרי מגדו
יום ג' 8.7.86 21.00
מלון מוריה ים המלח
יום ה' 10.7.86 21.00
כרטיסים: מלון מוריה ים המלח, ירושלים; ערד: כוזרו



תיאטרון ישראל
הערב יום א' 6.7
תיאטרון הבימה
[illegible]: 20.30
[illegible]: 20.30
התיאטרון הקאמרי
[illegible]: 20.30
הקן — בבמתא 20.30



מלון פרנק נהריה
מחירי טרום עונה
עד 15 ביולי
טל' 04־920278/9
טלקס 471428
כשר


הוועדה המקומית לתכנון ולבניה "מבוא המעפילים"
**הודעה**
לפי סעיף 149 (ו) לחוק התכנון והבניה תשכ"ה — 1965, ניתנת בזה הודעה כי הוגשה לוועדה בקשה לה: תוספת למבנים בגוש 16940 חלקה 22 ישוב עין מאהל.
מהות הבקשה: גובה בניה ומספר קומות מעל למותר.
כל מי שיש לו התנגדות לבקשה הנ"ל יואיל להגישה לוועדה תוך 15 יום מפרסום הודעה זו.
בכבוד רב,
ישראל קינג
יו"ר הוועדה

הוועדה המקומית לתכנון ולבניה, חיפה
**הודעה**
על־פי סעיף 149 לחוק התכנון והבניה תשכ"ה־1965 הוגשה בקשה ע"י ה"ה כץ הנפן לאישור בניה [illegible] בגוש 12254, הבקשה כרוכה בחריגות הבאות: 1. עודף שטח מעל למותר. 2. תוספת קומה מעל למותר.
אפשר לעיין בבקשה במחלקה לפיקוח על הבניה של עיריית חיפה, רח' ביאליק 3, בימי א', ג', ה' בין השעות 8.00–11.30.
המעוניין להגיש התנגדות לבקשה ימציאה לפי הכתובת דלעיל תוך שבועיים מיום פירסום זה.
[illegible]
מהנדס העיר


לבעלי כרטיסי אשראי
דחפון
03־611001



התזמורת הפילהרמונית הישראלית

קונצרט למנויים מס' 11
זובין מהטה מנצח
יצחק פרלמן כנר
מקהלת נשים מתוך המקהלה הפילהרמונית תל־אביב
בתכנית מיצירות: ברוך והולסט
תל־אביב, היכל התרבות, 8.30 בערב
סדרה 1: יום ג', 8.7.86
סדרה 2: יום ה', 10.7.86
סדרה 3: מוצ"ש, 12.7.86 (9.00 בערב)
סדרה 4: יום א', 13.7.86
סדרה 5: יום ב', 14.7.86

קונצרט למנויים מס' 10
זובין מהטה מנצח
יצחק פרלמן כנר
מקהלת נשים מתוך המקהלה הפילהרמונית תל־אביב
התכנית כמו בתל־אביב
שדרות 5 – 1
ירושלים, בנייני האומה
יום ד', 9.7.86, 8.30 בערב

קונצרט למנויים מס' 11
זובין מהטה מנצח
יצחק פרלמן כנר
התכנית:
ברוך: פנטסיה לכנור ולתזמורת
מאהלר: סימפוניה מס' 1
תל־אביב, היכל התרבות, 8.30 בערב
סדרה 6: יום ג', 15.7.86
סדרה 7: יום ד', 16.7.86
סדרה 8: יום א', 20.7.86

פילוקלסיקה
קונצרט מס' 6
זובין מהטה מנצח
יצחק פרלמן כנר
[illegible] במנוח מרדכי רכטמן
התכנית:
באך: יצירות בעבוד לכלי נשיפה
מוצרט: קונצ'רטו לכנור מס' 5
בטהובן: סימפוניה מס' 2
תל אביב, היכל התרבות
יום ה', 17.7.86, 8.30 בערב

הודעה למנויים
ב־15 ביולי 1986 יחל חידוש כרטיסי המנוי לעונת תשמ"ז 1986/7
המעוניינים להקדים ולשלם יכולים לעשות זאת כבר עתה במחלקת המנויים, בכל יום בשעות 10 – 1. כרטיסי־המנוי יוסדרו / יישלחו במועד מאוחר יותר

מבצע ל־300 מנויים חדשים עד 9 ביולי בלבד!
בירושלים
לרגל יובל התזמורת הפילהרמונית הישראלית
הזדמנות חד־פעמית לרכוש מנוי לעונה הבאה בתנאים מיוחדים
פרטים ב"בימות"
רחוב שמאי 8
טל' 234061, 240896


## הארץ ממליץ

### תל אביב

שואה (מוזיאון ת"א) — תשע וחצי שעות של ראיונות עם עדי ראיה, קורבנות ורוצחים. קלוד לנצמן משחזר את "הפתרון הסופי" לפרטי פרטים.

"בר 51" (גורדון) — אהבה אסורה בין אח ואחות, מאפשרת לבימאי עמוס גוטמן להציג את שולי החברה התל־אביבית. דיאלוג אמין, משחק טוב, ובימוי רגיש.

זכרונות מאפריקה (שחף) — זהו של הסופרת איזק דינסן (הבארונית הדנית קארן בליקסן) בשווה לגידול קפה בקניה בראשית המאה. מריל סטריפ ורוברט רדפורד מככבים בסרט, שבוים ע"י סידני פולק ברומנטיקה הוליוודית. נופים מקסימים ביופיים וקצב המרחיב את הלב.

שיגעון של לילה — (גת) — במשך לילה אחד ברובע הסוהו בניו־יורק עובר גיבור הסרט מעמדה של [illegible] למצב קיומי של חיה נרדפת. קומדיה שחורה, סוריאליסטית, בבימויו של מרטין סקורסזה.

נשיקת אשת העכביש (דיזנגוף 1) — ההומוסקסואל בגיל העמידה והמהפכן מגפני כלואים בתא אחד בבית־סוהר בדרום אמריקה. [illegible] ("סיסטמה"), וויליאם הארט זכה בפרס ה"אוסקר" על משחקו בסרט זה.

### ירושלים

נשיקת אשת העכביש (בנייני האומה) — ראה דיזנגוף 1 ת"א.
שיגעון של לילה (רון) — ראה גת ת"א.

### חיפה

שיגעון של לילה (רב גת) — ראה גת ת"א.
נשיקת אשת העכביש (שביט) — ראה דיזנגוף 1 ת"א.

# מכתבים למערכת "הארץ"

## חנינה שפגעה בעיקרון החוק

מעבר לוויכוח הנוקב סביב החלטתו הנודעת של נשיא המדינה לחון את אנשי השב"כ, ונוכח כל ההשלכות הנובעות מכך, ראוי להקדיש שימת לב לכמה היבטים ייחודיים. הנה החשובים שבהם:

מעורבותו האקטיווית של הנשיא בנושא השנוי במחלוקת בקרב העם. הוא אמנם נהג כך בשם "קדושת הביטחון", אולם לאמתו — על רקע פוליטי מובהק.

בסכלו הליכים דמוקרטיים מחוייבים להשיפת כל האמת בפרשה האמורה, העניק הנשיא ברוחב לב לגיטימציה לנורמות מעוותות הפוגעות בעליונותו של שלטון החוק.

מאז קום המדינה נוצר, על־פי מיטב זיכרוני, תקדים ראשון מסוגו, שבו הוגשו עתירות לבג"צ נגד נשיא המדינה.

ראויים היבטים אלה, וכמובן, אחרים נוספים, כדי להאיר את עיניו של כבוד הנשיא, ואולי גם מעבר לכך.

אליהו מיטלמן
רמת־אביב

*

לוא הייתי אחראי לביטחון המדינה, ביודעי כי מחבלים הנשלחים לבתי כלא בארץ מוחלפים במוקדם או במאוחר תמורת כמה בני ערובה יהודים, חוזרים כגיבורים ומעודדים מאות אחרים להצטרף לשורות אנשי הטרור, הייתי מורה כי מחבלים הנתפסים תוך ביצוע מעשה טירור לא יישארו בחיים.

לוא קרתה תקלה כגון זו, ששני מחבלים צולמו בעודם בחיים אחרי שיחרור האוטובוס ונהרגים אחר כך, לא היתה לי כל ברירה אלא להבהיר כי הוראה זו אמנם ניתנה ואת לא משיקולים אישיים, אלא אך ורק מתוך ידיעה כי לוא הודיתי, הייתי גורם נזק עצום למדינה. אין צורך לפרט כיצד תנוצל הודאה זו על־ידי אויבינו.

לוא הייתי יצחק מרדכי, הייתי גאה בכך שיכולתי לשרת את המדינה גם בדרך היסורים שבה עמדתי בכבוד. ככלות הכל יצאתי זכאי במשפט.

כך נראה כבוד האלוף מרדכי. אולם יש כמובן טובים ויפים הדואגים לשלומו יותר מאשר הוא דואג לעצמו.

הייתי מציע למערך לא ללכת לבחירות על רקע פרשה זו, שמא ילמדו כי רוב העם חושב כמותי.

זאב סבר
תל־אביב

*

כך, לאור היום, לעיני כל העם, בוצע ביזוי המשפט קבוצתי. כל חברי הקבינט היו שם, רק אחד התנגד. אך מה כוחו!

אינני יודע מהו העונש הקבוע בחוק על מעשה כזה. אם איננו מתבצע מיד, יש להניח כי נעים לו המקרה. הלל מיהו שחור זה, הוא ה"בובה" של הקבינט על כל המשתמע מכך.

עמוס פלאום
חולון

*

החנינה שהעניק נשיא המדינה אתמול לראש השב"כ, במסגרת זכותו לחון עבריינים, גם אם לא הורשעו בדין ואפילו לא הואשמו כחוק, פתחה כמה אפשרויות מעניינות, העשויות לטהר אותנו ולהתמיד את החיים הציבוריים בארץ מכל ה"פרשות" והשערוריות שמזיקות כל כך למורל, לביטחון ולשמה הטוב של מדינתנו הקטנה, המוקפת אויבים.

נסו להיזכר בכל השערוריות שזעזעו את המדינה הזאת ב־38 שנות קיומה, ועשו חשבון כמה בני־זוין וקצף, כמה חקירות משטרה, כמה ועדות חקירה, כמה משפטים, כמה מאמרים בעיתון וראיונות ברדיו ובטלוויזיה, וכמה מקומות בבתי־הסוהר הבזבזנו אפשר היה לחסוך, אילו נתן הנשיא חנינה כזאת מראש לכל בחירי העם ונכבדיו היקרים, עתירי הזכויות.

תמרה אלון
חיפה

## להוריד את אוסטריה ממפת התיירות

מה שהממשלה איננה יכולה להרשות לעצמה, עדיין יכול להרשות, אם כל אחד מאתנו יהיה מוכן לגלות קצת כבוד עצמי. במקום הפגנות מול נציגויות אוסטריה בעולם, שרק הגבירו את התמיכה בוואלדהיים, צריך היה לפנות אל האוסטרים באמצעות כיסם. התיירות היהודית בעולם אוהבת משום מה את אוסטריה, ורבים מתושביה מתפרנסים יפה מענף זה. כל מי שחש בחילה מבחירת וואלדהיים שנתן העם האוסטרי לעולם הנאור, יתאפק וימצא לעצמו מקומות נופש נעימים יותר.

נראה לי, כי אילו נעשתה מחר רשימת האירגונים פעולה המנית בכיוון זה, די היה בכך כדי להשפיע על הצבעתם של חמישה אחוזים מתושבי אוסטריה, ולמנוע את הממאן שיטבע את כתמו של וולדהיים.

נגה מרון
רמת־גן

## איך אפשר בלי קו ירוק?

בהמשך למכתבו של חיים צינמן ("הארץ" 24.6), יש להעיר על הנזק החינוכי שבהיעדר הקו הירוק מכל מפה ואטלס המודפסים מאז 1967 ואכן — לפי צו ממשלת המערך בימי אשכול.

לא עובר יום בלי שתתפרסמנה במדינה ידיעות הקשורות ב"גדה המערבית", "השטחים", "בתחומי הקו הירוק", "מעבר לקו הירוק" וכיוצא באלה. למורה, הורה, מדריך או מורה־דרך אין כיום שום מידע שבאמצעותו יוכל להסביר לתלמידים בדרך הנכונה מהם "השטחים" ומהו "הקו הירוק".

במהדורות רבות של אטלסים לתלמידים שיצאו מאז (בהמלצת משרד החינוך), בל יראה ובל ימצא זכר ל"קו הירוק" וכך גם במפות קיר של ארץ־ישראל.

כיצד יכולים מחנכים להסביר לצעירים בעיות אקטואליות ולדון עמם על שאלות ציבוריות, אם אין בידיהם כל אמצעי המחשה, ולוא מפה אחת קטנה בכל אטלס, שתראה את "גבולות תש"ח"?

אסנת יפעת אל
מצובה

## אטלס ישראל: התוכן והליך האישור

בפרשת חיבורו של הפרופ' עמירן באטלס ישראל, ראוי להבחין בין שני אלמנטים: התוכן מחד והליך אישור הפרסום מאידך.

לא יעלה על הדעת, כי חיבור, הנושא את שם המחבר, ישונה שלא בהסכמת המחבר. שינוי כזה פירושו כל תוספת או גריעה, כולל שינויים בנספחים כמו מפות או טבלאות; וכל זה משתמע כבר ממכתבו של הפרופ' עמירן ("הארץ" 22.6).

חיבור מקצועי, שאינו נשלח לפרסום בעיתונות המדעית אלא מתפרסם במוסד ממשלתי, אמור לעבור תהליך של אישור פרסום, לפעמים תוך־מוסדי, על ידי הממונה על המחבר או על־ידי ועדה מתאימה.

במקרים מסויימים, שבהם נושא המחקר רלוונטי לתחום התפקיד של המחבר, ופרסומו עשוי היה להתפרש כדעת המוסד בנושא, מקובל להצמיד למאמר הערה כי המחבר ברעתו המקצועית של המחבר, ואין המוסד משקף בהכרח את דעת המוסד. אולם לפי ניסיוני, מסמכים המסכמים עמדה מוסכמת אינם חתומים בשם מחבר, ועל־כן עצם חתימת פרסום בשם מחבר, משמעותו דעה מקצועית אישית.

הוועדה המאשרת פרסום חיבור תחת כותרת המוסד, אמורה לשקול את כל ההיבטים. מקובל שהמחבר אינו חבר הוועדה המאשרת, ואם כן, ראוי שלא ישתתף באישור מאמרו לפרסום.

ד"ר ה. לוין [illegible]
גבעתיים

## מבלבלים את הנישום

רק כעת, בראשית חודש יולי 1986, אפשר להשיג במשרדי השומה את החוברת "דע וכיצד תמלא חוברתך", שהיא דבר שימושי וחשוב לנישום החייב למלא את הדו"ח השנתי לשנת המס 1985, ולחשב את סכום המס שהוא חייב.

אף במועד מאוחר זה חסר פריט אחד בחוברת: חישוב הניכוי ממס בעד תשלומים למס מקביל ולביטוח רפואי. כתוב שם: "הסכומים שנקבעו לשנת המס 1985 עדיין לא אושרו סופית, כך שכדי לחשב את סכום הניכוי, בא עשוב אחר פרסומי נציבות מס הכנסה".

איך יכול נישום לחשב את המס ואת יתרת המס שהוא אולי חייב, מתי חושבים לאשר סוף סוף את פריטי הניכוי הנ"ל?

ד"ר יוסף כהן
ירושלים

## "שנרצחו בידי קין"

חשבתי בשנים האחרונות כי שומרי גחלת השנאה שלא תכבה התעשתו, ובקריאתם לאזכרה ביום הקבה ל"אלטלנה" השמטו המלים המתודות שהיו כלולות כה מדי שנה: "שנרצחו בידי קין".

הנה אתמול ושלשום זכינו לראות שוב, במודעות מטעם "ברית חיילי אצ"ל" לשנת ה־38 לבוא האוניה, את הנוסח המרגיז הזה משפחתי הזה, המעודה, כמובן, אחוות־רעים ואחוות־עם.

אם נחזור לאותם ימים של אותה אוניה, ולניסיון הגס הראשון (שלא הצליח) להרים יד על מרותה של המדינה הצעירה, תזכור למה גרמו גיבוריה — יש להזעיק ולהוקיע את הציבור וגם את הממשלה לגינוי המהכתב הזה שבמודעה זו להזהיר ליבוי איבה ולהרחיב שנאה, בפרשה שלגבי בנינו ובנותינו יכולה כבר להיחשב אירוע היסטורי כואב בימיה הראשונים של ריבונות ישראל.

גרשון ריבלין
רמת־גן

היכן לומדים צילום? מה לומדים בחוג לפסיכולוגיה? מהם תנאי הקבלה בבית הספר לתיירות? האם יש שחרור מוקדם לצורך לימודים? אילו תכונות נדרשות כדי ללמוד דפוס? האם יכולות בנות ללמוד אלקטרו־אופטיקה?
לשאלות אלו ורבות אחרות יש תשובות ב־
מקצועפון
"במחנה" בשיתוף מכון הדסה לייעוץ בבחירת מקצוע, יעמיד לרשותכם חיילות וחיילים קו טלפון פתוח אליו תוכלו לפנות ולבקש מידע בכל נושא הקשור להכשרה מקצועית ומסלולי למידה בתום השרות הצבאי. כמו כן תוכלו להיוועץ בפסיכולוג תעסוקתי שינסה במידת האפשר לסייע לכם.
מקצועפון — ביום שני, 7 ביולי בין השעות 16.00–19.00. מספר טלפון: 02/244344.